

# PRESENTACIÓN ESTÁNDAR DE MEMORIA Y BALANCE DE ORGANIZACIONES DE LA SOCIEDAD CIVIL "FECU SOCIAL"



Fecha de publicación: 2023-08-04

Período reportado: 1 de enero al 31 de diciembre de 2022

Documento generado por fecusocial.cl

## 1. Carátula

### 1.1 Identificación

a. Nombre de la Organización	Fundación Cerro Navia
b. RUT de la Organización	65.174.743-0
c. Tipo de Organización	Fundación
d. Relación de Origen	Fundación Cerro Navia Joven
e. Personalidad Jurídica	Inscripción N°283926, 29/11/2018, del Registro Civil
f. Domicilio de la sede principal	Costanera Sur 8710, Cerro Navia, región Metropolitana
g. Representante legal	Niniza Ljuba Krstulovic Matte. Rut: 9.441.365-6
h. Sitio web de la organización	<a href="https://www.cnjoven.cl">https://www.cnjoven.cl</a>
i. Persona de contacto	Niniza Krstulovic Matte. Directora Ejecutiva. cerro.navia.joven@gmail.com. +56991517648

### 1.2 Información de la organización

a. Presidente del Directorio	Cecilia Recabarren, RUT: 9.238.664-3
b. Ejecutivo Principal	Niniza Ljuba Krstulovic Matte. Rut: 9.441.365-6. Directora Ejecutiva.
c. Misión	Promovemos la transformación social con una acción comunitaria respondiendo a las necesidades e incidiendo en la toma de decisiones para la superación de la pobreza y de la exclusión social.
d. Visión	La Fundación Cerro Navia busca ser referente como una Institución que vela y trabaja por la dignidad de la persona y la justicia social de los habitantes del sector norponiente de Santiago, con foco en la superación de la pobreza desde una acción solidaria de inspiración cristiana.
e. Área de trabajo	Es territorial. trabajamos en la comuna de Cerro Navia, Pudahuel y Lo Prado con programas de personas mayores, personas con discapacidad intelectual especialmente inclusión laboral y jardines infantiles del Servicio de educación pública local Barrancas..
f. Público objetivo / Usuarios	Niños, jóvenes, adultos, personas mayores, personas con discapacidad intelectual.
g. Número de trabajadores	4
h. Número de voluntarios	Permanentes: 4.

### 1.3 Gestión

	2022	2021		2022	2021
a. Ingresos Operacionales(M\$)	153.677	182.993	c. Patrimonio total al cierre del ejercicio (M\$)	306.608	155.965

a.1 Privados (M\$)	Donaciones	153.677	182.993			
	Proyectos	0	0	<b>d. Superávit (déficit) del ejercicio (M\$)</b>	129.595	182.057
	Venta de bienes y servicios	0	0			
	Aportes y cuotas sociales	0	0	<b>e. Identificación de las tres principales fuentes de ingreso</b>	Donaciones	Donaciones
	Otros	0	0			
a.2 Públicos (M\$)	Subvenciones	0	0	<b>f. Número total de usuarios directos</b>	90	25
	Proyectos	0	0	<b>g. Indicador principal de gestión y su resultado</b>	Indicador: Al finalizar el año 2022 habremos implementado coordinadamente con FCNJ tres proyectos. (N * 100/ 3). Al finalizar el año 2022 se espera lograr financiamiento a través de la ley 21.015 de un 30% del proyecto de inclusión laboral. (N * 100/ \$55.000.000) Resultado: 67 %	
	Venta de bienes y servicios	0	0			
<b>b. Aportes extraordinarios (M\$)</b>		0	0			

# Índice

<b>1. Carátula</b>	<b>1</b>
<b>2. Información general y de contexto</b>	<b>4</b>
<b>2.1 Carta del máximo responsable de la organización</b>	<b>4</b>
<b>2.2 Estructura de gobierno</b>	<b>4</b>
<b>2.3 Estructura operacional</b>	<b>5</b>
<b>2.4 Valores y/o Principios</b>	<b>5</b>
<b>2.5 Principales actividades y proyectos</b>	<b>6</b>
<b>2.6 Identificación e involucramiento con Grupos de interés</b>	<b>7</b>
<b>2.7 Prácticas relacionadas con la evaluación y medición de la satisfacción de los usuarios</b>	<b>7</b>
<b>2.8 Participación en redes y coordinación con otros actores</b>	<b>8</b>
<b>2.9 Reclamos o Incidentes</b>	<b>8</b>
<b>2.10 Prácticas de gestión ambiental</b>	<b>8</b>
<b>3. Información de desempeño</b>	<b>9</b>
<b>3.1 Objetivos e indicadores de gestión</b>	<b>9</b>
<b>3.2 Indicadores financieros</b>	<b>9</b>
<b>4. ESTADOS FINANCIEROS</b>	<b>11</b>
<b>4.1 ESTADO DE SITUACIÓN FINANCIERA (Balance General)</b>	<b>11</b>
<b>4.2 ESTADO DE ACTIVIDADES</b>	<b>14</b>
<b>4.3 ESTADO DE FLUJOS DE EFECTIVO</b>	<b>15</b>
<b>4.4 ESTADO DE MOVIMIENTOS PATRIMONIALES</b>	<b>16</b>
<b>4.5 NOTAS EXPLICATIVA A LOS ESTADOS FINANCIEROS</b>	<b>16</b>
<b>5. Informe de terceros</b>	<b>23</b>
<b>6. Manifestación de responsabilidad de la Dirección</b>	<b>24</b>
<b>ANEXOS</b>	<b>25</b>

## 2. Información general y de contexto

### 2.1 Carta del máximo responsable de la organización

La Fundación Cerro Navia es una institución sin fines de lucro que surge a finales del año 2018 desde la Fundación Cerro Navia Joven con el objetivo de administrar y gestionar en forma directa programas y actividades de promoción humana y solidaridad para personas de escasos recursos en la comuna de Cerro Navia del sector norponiente de Santiago, particularmente en las áreas de Discapacidad Intelectual y Personas Mayores.

Por lo mismo asume el plan estratégico que la Fundación Cerro Navia Joven ha desarrollado para los años 2021-2024. Esto ha implicado la modificación de nuestra visión, misión. En este proceso hemos descubierto que las grandes líneas estratégicas que deben orientar nuestra acción son: programas e iniciativas innovadoras; incidencia; participación, gestión y liderazgo humanizador.

Hacemos nuestros los valores del cristianismo, pero particularmente buscamos adherir en la práctica concreta a los siguientes valores: la acogida, la gratuidad, la justicia social, el respeto, la compasión, la solidaridad y la mayor gloria de Dios que es que los más pobres vivan en plenitud y dignidad. Queremos responder efectivamente a las necesidades y urgencias del sector; privilegiar el aporte local; recibir en forma mediadora los apoyos personales, institucionales y de todo tipo de recursos de fuera del sector; generar e implementar un tipo de solidaridad institucionalizada; y ofrecer un servicio de calidad con espíritu cristiano.

Queremos involucrar a la propia comunidad y a los propios afectados, en la solución de sus problemas. Reconociendo y valorando esta estrategia como el medio más dignificante y humano, para aminorar los efectos de la extrema pobreza y de la pobreza en los grupos más excluidos y vulnerados de la población. La colaboración con otras instancias en la comuna y trabajo en red es determinante en el modo de realizar nuestra misión.

La Fundación Cerro Navia quiere ser expresión de la solidaridad de la Iglesia para con los más pobres, inspirada en la figura y el mensaje de Don Enrique Alvear, Obispo de los pobres. Aportar siendo un espacio de diálogo, reflexión y acción entre los diferentes actores interesados en hacer de la comuna de Cerro Navia un lugar donde se viva la solidaridad, la justicia social y se valore la dignidad de las personas. También busca generar diálogos con diversas instituciones privadas y públicas de modo de poner al centro de su acción a las personas más excluidas y pobres de la comuna.

En el cumplimiento de sus objetivos, la Fundación puede desarrollar actividades que beneficien a la población y puede asociarse o vincularse con otras personas jurídicas con el fin de sostener y administrar iniciativas sociales, el año 2022 se asoció con Fundación Cerro Navia Joven y el Servicio de Educación Local Público Barrancas para llevar a cabo su gestión. Como dicen sus estatutos tiene dentro de sus objetivos la gestión de actividades educativas y de inclusión social y laboral de personas con discapacidad intelectual o excluidas.

Niniza Krstulovic Matte  
Directora Ejecutiva  
Fundación Cerro Navia

### 2.2 Estructura de gobierno

Los miembros del Directorio deberán ser designados por Los Fundadores y podrán ser renovados en sus cargos por los periodos sucesivos. Se han renovado solo los cargos, no las personas. El Directorio tendrá una duración de dos años. El año 2023 cambiará el 50% del directorio.

DIRECTORIO	
Nombre y RUN	Cargo
Cecilia Recabarren Raby 9.238.664-3	Presidenta
Ricardo Silva Guiraldes 9.714.158-4	Secretario

Felipe Arteaga Manieu 7.889.740-6	Tesorero
Matías Berndt Alzérreca 9.215.376-2	Director
Niniza Krstulovic Matte 9.441.365-6	Directora
Eduardo Silva Arevalo 7.813.102-2	Director

## 2.3 Estructura operacional

ORGANIGRAMA FUNDACIÓN CERRO NAVIA  
AÑO 2022

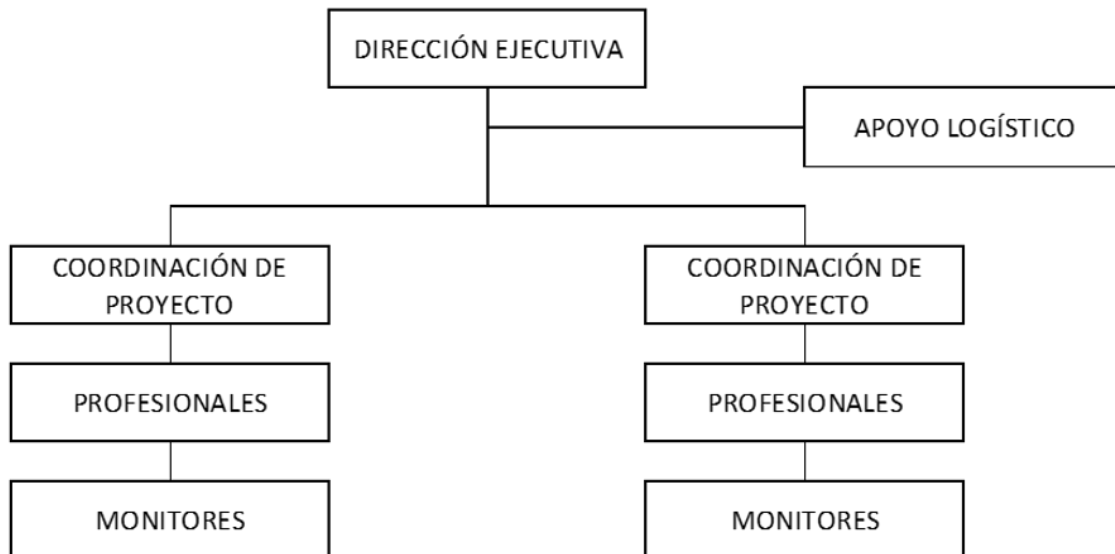

Es responsabilidad del Directorio dirigir la Fundación y velar porque se cumpla su objeto y las normas de sus estatutos. Nombrar a la directora ejecutiva. Administrar los bienes de la Fundación e invertir sus recursos. Gestionar y recibir donaciones. Aprobar los reglamentos necesarios para la buena marcha de la Fundación.

Es responsabilidad del presidente del Directorio representar judicial y extrajudicialmente a la Fundación. Citar al Directorio y presidir sus sesiones. Cumplir, ejecutar y hacer cumplir los acuerdos y resoluciones del Directorio. El presidente del Directorio también es presidente de la Fundación.

Corresponde al secretario del Directorio llevar los libros de actas, archivar y despachar la correspondencia y citaciones. Cumplir con las demás tareas que le encomiende el Directorio, relacionadas con el desempeño de sus funciones.

Es responsabilidad de la Dirección Ejecutiva la de liderar la fundación, acompañar en hacer realidad los principios y la fidelidad a la misión y mandatos comprometidos. Tiene la representación legal en conjunto con otro miembro del directorio o actuando por sí sola. Tiene a su cargo el presupuesto y la ejecución de este. Su cargo es nombrado por el directorio y financiado por Fundación Cerro Navia Joven.

## 2.4 Valores y/o Principios

Nuestros valores:

1. Acogida: actitud que restaura la justicia, equilibra lo que se había desequilibrado.
2. Gratuidad: construcción del mundo que todo ser humano anhela. Su fuerza vital es la fuerza de la vida misma sin esperar nada.
3. Justicia Social: respeto igualitario de los derechos y las obligaciones de cada ser humano.
4. Respeto: amarnos y aceptarnos como seres únicos, criaturas de Dios, con dones y limitaciones.
5. Compasión: sensibilidad hacia el sufrimiento de la otra persona y la voluntad de liberarla de ese sufrimiento.
6. Solidaridad: desde Cristo solidario construimos una iglesia solidaria.
7. Magis Ignaciano: la mayor gloria de Dios es que los más pobres vivan en plenitud y dignidad.

Los principios que nos animan son los siguientes:

1. Responder efectivamente a las necesidades y urgencias reales del sector.
2. Privilegiar el aporte local.
3. Recibir en forma mediadora los apoyos personales, institucionales y de todo tipo de recursos de fuera del sector.
4. Generar e implementar un tipo de solidaridad institucionalizada.
5. Ofrecer un servicio de calidad y con espíritu cristiano.

## 2.5 Principales actividades y proyectos

### a. Actividades

Las actividades del año 2022 de la Fundación estuvieron principalmente dirigidas a personas mayores con dependencia severa, a inclusión laboral de personas con discapacidad intelectual y a un programa de capacitación socioemocional en tres jardines infantiles de SELPB.

Para el desarrollo del trabajo con personas mayores se elaboró y presentó un proyecto al consejo social de ley de donaciones N° 19.885 el que fue aprobado. A la vez, se logró el reconocimiento para la ley 21.015 que permitió ser institución donataria de medidas compensatorias de las empresas. Se mantuvo también un proyecto con Rostros Nuevos del Hogar de Cristo para el desarrollo de un programa con las familias de personas con discapacidad intelectual.

Se profundizó la colaboración con el SELPB presentando proyectos a cuatro instituciones para financiamiento del proyecto socioemocional, logrando desarrollarlo en tres jardines infantiles, uno en cada comuna: Pudahuel, Cerro Navia y Lo Prado.

El contacto con las OMIL de las tres comunas donde trabajamos ha sido permanente en la búsqueda de capacitaciones y colocación laboral para un grupo de las 80 personas del programa de discapacidad intelectual de FCNJ.

En términos de sostenibilidad ha sido importante la convocatoria de voluntarios/as para la implementación de los proyectos, así como la elaboración y presentación de estos. También la realización de una campaña de recursos ocupó gran tiempo de la gestión del año.

### b. Proyectos sujetos a rendición a terceros (públicos o privados)

<b>NOMBRE DEL PROYECTO</b>	Capacitación y acompañamiento de 120 cuidadoras/es principales de personas mayores con dependencia severa de las comunas de Cerro Navia, Lo Prado y Pudahuel.
<b>Patrocinador/financista</b>	Donantes empresas y privados.
<b>Público Objetivo / Usuarios</b>	120 cuidadoras/es principales.
<b>Objetivos del proyecto</b>	Capacitar a 120 cuidadoras/es principales en competencias emocionales, 60 agentes comunitarios voluntarios en el uso de equipos móviles y plataformas digitales de Cerro Navia, Pudahuel y Lo Prado evitando que se agudicen las enfermedades y los riesgos de contagio de COVID de 120 personas mayores con dependencia, a través del acompañamiento de 60 agentes comunitarios/as y atenciones profesionales.

<b>Número de usuarios directos alcanzados</b>	55 cuidadores/as
<b>Actividades realizadas</b>	<ul style="list-style-type: none"> <li>- Vinculación y convocatoria a instituciones y organizaciones de la comuna.</li> <li>- Compra, entrega y habilitación de Tablet.</li> <li>- Capacitación digital.</li> <li>- Taller de autocuidados a cuidadoras/es de personas mayores dependientes.</li> <li>- Taller a cuidadoras en cuidados en salud de personas mayores con dependencia.</li> <li>- Acompañamiento remoto cuidadoras/es de personas mayores dependientes.</li> </ul>
<b>Resultados obtenidos</b>	<ul style="list-style-type: none"> <li>- 58% de cuidadores/as participando del proyecto,</li> <li>- 58% de personas mayores con dependencia severa se benefician de un cuidado con apoyo.</li> </ul>
<b>Lugar geográfico de ejecución</b>	Huelen 1406, Cerro Navia
<b>¿Concluido al cierre del ejercicio?</b>	No

## 2.6 Identificación e involucramiento con Grupos de interés

Grupo de interés	Forma de relacionamiento
PRIVADOS	Comunidad de Organizaciones Solidarias (COS). Miembro de las redes. Red Incluye. Miembro de las redes. Corporación de derecho privado U. Alberto Hurtado. Ley de inclusión 21.015. Fundación San Francisco Javier Ley de inclusión 21.015. Comunidad de Organizaciones Solidarias (COS). Miembro
PUBLICOS	Oficina de colocaciones Cerro Navia, Pudahuel y Lo Prado. Coordinación de puestos de trabajo y capacitaciones de personas con discapacidad. Escuelas Sargento Candelaria Trabajo colaborativo en red. Servicio Educación Local Público Barrancas (SLEPB). Trabajo colaborativo en red. SENAMA Lineamientos técnicos. Ministerio de Desarrollo Social (FONDO MIXTO) Aprobación proyectos leyes 21.015 y 19.885.
EMPRESAS	DIMERCO S.A. Ley de inclusión 21.015. Medida compensatoria. BAGASUR Ley de inclusión 21.015. Medida compensatoria. The Grange School S.A. Ley de inclusión 21.015. Medida compensatoria.

## 2.7 Prácticas relacionadas con la evaluación y medición de la satisfacción de los usuarios

Se han adoptado todos los procedimientos e instrumentos compartidos con la FCNJ y solicitados por las leyes de donaciones ingresando a MIDESO las planillas que corresponden.

## 2.8 Participación en redes y coordinación con otros actores

Uno de los principios de la Fundación es el trabajo en redes y de coordinación con otros actores involucrados en el territorio, comprendiendo que los problemas del territorio y sus soluciones son responsabilidad de todos.

Red inclusión comuna de Cerro Navia.

Red de personas mayores de Cerro Navia.

Cesfam de lo Amor Cerro Navia.

Cesfam Steeger de Cerro Navia.

Cesfam Cerro Navia.

Cesfam Albertz.

Red incluye.

Red de inclusión mesa de discapacidad.

Hogar de Cristo.

## 2.9 Reclamos o Incidentes

Se asumen los procedimientos y protocolos declarados como criterios de funcionamiento en la página web de la Fundación Cerro Navia Joven, para recibir, dar respuesta y tomar medidas reparatorias frente a posibles reclamos o incidentes.

Este consiste en: reclamo o sugerencia, entrevista directa del encargado/a de programa con educadores/as, entrevista con participante y medidas reparatorias en el caso que correspondan.

El año 2022 no hubo reclamos ni sugerencias.

## 2.10 Prácticas de gestión ambiental

El año 2022 iniciamos acciones de gestión ambiental, no logramos un plan con indicadores, tarea que quedó pendiente para el año 2023 iniciándose si una estrategia para lograr lo anterior mencionado en conjunto con Fundación Cerro Navia Joven.

La estrategia consistió en ser parte del Consejo Medio Ambiental de la comuna de Cerro Navia y adherir a cuatro de los seis objetivos de sostenibilidad, ellos son:

Disminuir el CO2 facilitando bicicleteros en los Centros Comunitarios.

Aumentar las áreas verdes de los Centros Comunitarios.

Capacitar en economía sustentable a los y las participantes de los programas y sus familias.

Favorecer la disminución de residuos domiciliarios a través del reciclaje tanto orgánico como inorgánico.

Logramos:

Dos bicicleteros en dos de los siete centros comunitarios.

Cuidado de las áreas verdes en dos de los siete centros comunitarios.

Composterias en tres de los siete centros comunitarios.



### 3. Información de desempeño

#### 3.1 Objetivos e indicadores de gestión

##### OBJETIVO GENERAL

Objetivo general	Indicador principal de gestión	Meta	Resultado
Lograr sostenibilidad financiera de la FCN a través de las leyes de donación 19.885 y 21.015 para la implementación de proyectos para personas mayores y personas con discapacidad intelectual.	Al finalizar el año 2022 habremos implementado coordinadamente con FCNJ tres proyectos. (N * 100/ 3). Al finalizar el año 2022 se espera lograr financiamiento a través de la ley 21.015 de un 30% del proyecto de inclusión laboral. (N * 100/ \$55.000.000)	Un proyecto de discapacidad en inclusión laboral en ejecución con 10 participantes. Un proyecto de capacitación para 100 cuidadoras principales de personas mayores con dependencia. Financiamiento del 30% (\$55.000.000) del proyecto de inclusión laboral para el año 2023.	67 %

##### OBJETIVOS ESPECÍFICOS

Objetivo específico	Indicador	Meta	Resultado
Presentar al fondo social ley 19.885 un proyecto para 120 personas mayores con dependencia.	Al finalizar el año 2022 se espera la participación de 120 cuidadoras principales en capacitación y acompañamiento en el cuidado de personas con dependencia severa. (N de cuidadoras* 100/ 120 cuidadoras)	60 cuidadoras participan del proyecto.	50% de cuidadores/as participan del proyecto.
Gestionar ante el Ministerio de Desarrollo Social el registro para donatarios por ley de inclusión laboral	Al finalizar el año 2023, se esperaba que al Fundación contará con registro de inclusión de desarrollo social.	Registro de inclusión de MIDESO.	100% logrado.

#### 3.2 Indicadores financieros

##### CUADRO DE INDICADORES FINANCIEROS

a. Ingresos Operacionales (en M\$)	2022	2021
- Con restricciones		
- Sin restricciones	153.677	182.993
<b>TOTAL DE INGRESOS OPERACIONALES</b>	<b>153.677</b>	<b>182.993</b>

b. Origen de los ingresos operacionales:	2022	2021
$\frac{\text{Ingresos provenientes del extranjero}}{\text{Total de ingresos operacionales}} \times 100$	0.0 %	0.0 %

c. Otros indicadores relevantes:	2022	2021
----------------------------------	------	------

$\frac{\text{Donaciones acogidas a beneficio tributario(i)}}{\text{Total de ingresos operacionales}} \times 100$	100.0 %	100.0 %
$\frac{\text{Gastos de dirección y administración(ii)}}{\text{Total costos operacionales}} \times 100$	0.1 %	0.8 %
$\frac{\text{Remuneración principales ejecutivos(iii)}}{\text{Total remuneraciones}} \times 100$	0.0 %	0.0 %

## **4. ESTADOS FINANCIEROS**

### **4.1 ESTADO DE SITUACIÓN FINANCIERA (Balance General)**

31 de diciembre de 2021 y 2022

ACTIVOS	2022 M\$	2021 M\$
<b>Circulante</b>		
4.11.1 Efectivo y efectivo equivalente	16.948	22.846
4.11.2 Inversiones temporales	0	0
<b>4.11.3 Cuentas por cobrar (neto)</b>		
4.11.3.1 Donaciones por recibir	0	0
4.11.3.2 Subvenciones por recibir	0	0
4.11.3.3 Cuotas sociales por cobrar	0	0
4.11.3.4 Por cobrar a personas y entidades relacionadas	289.660	133.119
4.11.3.5 Varios deudores	0	0
<b>4.11.4 Otros activos circulantes</b>		
4.11.4.1 Existencias	0	0
4.11.4.2 Impuestos por recuperar	0	0
4.11.4.3 Gastos pagados por anticipado	0	0
4.11.4.4 Otros	0	0
4.11.5 Activos circulantes con restricciones	0	0
<b>4.11.0 Total Activo Circulante</b>	<b>306.608</b>	<b>155.965</b>

<b>Activo Fijo</b>		
4.12.1 Terrenos	0	0
4.12.2 Construcciones	0	0
4.12.3 Muebles y útiles	0	0
4.12.4 Vehículos	0	0
4.12.5 Otros activos fijos	0	0
4.12.6 (-) Depreciación acumulada	0	
4.12.7 Activos fijos con restricciones	0	0
4.12.8 Activos fijos reservados (neto)	0	0
<b>4.12.0 Total Activo Fijo Neto</b>	<b>0</b>	<b>0</b>

<b>Otros Activos</b>		
4.13.1 Inversiones financieras permanentes	0	0
4.13.2 Otros activos con restricciones	0	0
4.13.3 Otros activos reservados	0	0
<b>4.13.0 Total Otros Activos</b>	<b>0</b>	<b>0</b>

<b>4.10.0 TOTAL ACTIVOS</b>	<b>306.608</b>	<b>155.965</b>
-----------------------------	----------------	----------------

PASIVOS Y PATRIMONIO	2022 M\$	2021 M\$
<b>Corto plazo</b>		
4.21.1 Obligación con bancos e	0	0
<b>4.21.2 Cuentas por Pagar</b>		
4.21.2.1 Proveedores	0	0
4.21.2.2 Por pagar a personas y entidades relacionadas	0	0
4.21.2.3 Varios acreedores	0	0
4.21.3 Fondos y proyectos en	0	0
<b>4.21.4 Otros pasivos</b>		
4.21.4.1 Impuesto a la Renta por Pagar	0	0
4.21.4.2 Retenciones	0	0
4.21.4.3 Provisiones	0	0
4.21.4.4 Ingresos percibidos por	0	0
4.21.4.5 Otros	0	
<b>4.21.0 Total Pasivo a Corto Plazo</b>	<b>0</b>	<b>0</b>

<b>Largo Plazo</b>		
4.22.1 Obligaciones con bancos e	0	0
4.22.2 Fondos y proyectos en	0	0
<b>4.22.3 Acreedores a largo plazo</b>		
4.22.3.1 Préstamos de terceros	0	0
4.22.3.2 Por pagar a personas y entidades relacionadas	0	0
4.22.4 Provisiones	0	0
4.22.5 Otros pasivos a largo plazo	0	0
<b>4.22.0 Total Pasivo a Largo Plazo</b>	<b>0</b>	<b>0</b>

<b>4.20.0 TOTAL PASIVOS</b>	<b>0</b>	<b>0</b>
-----------------------------	----------	----------

<b>PATRIMONIO</b>		
4.31.1 Sin restricciones (libre disponibilidad)	306.608	155.965
4.31.2 Reservado para fines específicos	0	0
4.31.3 Restringido	0	0
4.31.4 Interés Minoritario		
<b>4.31.0 TOTAL PATRIMONIO</b>	<b>306.608</b>	<b>155.965</b>

4.30.0 TOTAL PASIVOS Y PATRIMONIO	306.608	155.965
-----------------------------------	---------	---------

Las notas adjuntas forman parte integral de estos estados financieros.

## 4.2 ESTADO DE ACTIVIDADES

1 de enero al 31 de diciembre de 2022 y 2021

	2022 M\$	2021 M\$
<b>Ingresos Operacionales</b>		
<b>Privados</b>		
4.40.1.1 Donaciones	153.677	182.993
4.40.1.2 Proyectos	0	0
4.40.1.3 Aportes y cuotas sociales	0	0
4.40.1.4 Venta de bienes y servicios	0	0
4.40.1.5 Otros	0	0
<b>Estatales</b>		
4.40.1.6 Subvenciones	0	0
4.40.1.7 Proyectos	0	0
4.40.1.8 Venta de bienes y servicios	0	0
4.40.1.9 Otros		
<b>4.40.0 Total Ingresos Operacionales</b>	<b>153.677</b>	<b>182.993</b>
<b>Gastos Operacionales</b>		
4.50.1 Costo de remuneraciones	0	0
4.50.2 Gastos de actividades operacionales	272	424
4.50.3 Gastos de dirección y administración	0	0
4.50.4 Depreciación	0	88
4.50.5 Castigo de incobrables	0	0
4.50.6 Costo directo venta de bienes y servicios	0	0
4.50.7 Otros costos de proyectos específicos		0
4.50.7 Otros costos operacionales	23.538	
<b>4.50.0 Total Costos Operacionales</b>	<b>23.810</b>	<b>512</b>
<b>4.60.0 Superávit (Déficit) Operacional</b>	<b>129.867</b>	<b>182.481</b>
<b>Ingresos No Operacionales</b>		
4.71.1 Renta de inversiones	0	0
4.71.2 Ganancia en venta de activos	0	0
4.71.3 Indemnización seguros	0	0
4.71.4 Otros ingresos no operacionales	0	0
<b>4.71.0 Total Ingresos No Operacionales</b>	<b>0</b>	<b>0</b>
<b>Egresos No Operacionales</b>		
4.72.1 Gastos financieros	272	424
4.72.2 Pérdida en venta de activos	0	0
4.72.3 Pérdida por siniestros	0	0
4.72.4 Otros gastos no operacionales	0	0
<b>4.72.0 Total Egresos No Operacionales</b>	<b>272</b>	<b>424</b>
<b>4.70.0 Superávit (Déficit) No Operacional</b>	<b>(272)</b>	<b>(424)</b>
<b>4.80.1 SUPERÁVIT / (DÉFICIT) ANTES DE IMPUESTOS Y PARTIDAS</b>	<b>129.595</b>	<b>182.057</b>
4.80.2 Impuesto a la renta	0	0
4.80.3 Aportes extraordinarios	0	0
<b>4.80.0 SUPERÁVIT / (DÉFICIT) DEL EJERCICIO</b>	<b>129.595</b>	<b>182.057</b>

Las notas adjuntas forman parte integral de estos estados financieros.

### 4.3 ESTADO DE FLUJOS DE EFECTIVO

1 de enero al 31 de diciembre de 2022 y 2021

	2022 M\$	2021 M\$
<b>Flujo de efectivo proveniente de actividades operacionales</b>		
4.91.1 Donaciones recibidas	153.677	79.336
4.91.2 Ingresos por proyectos y subvenciones	0	0
4.91.3 Aportes y cuotas sociales	0	0
4.91.4 Otros ingresos recibidos	0	0
4.91.5 Aportes extraordinarios	0	0
4.91.6 Sueldos y honorarios pagados (menos)	0	0
4.91.7 Pago a proveedores (menos)	0	250
4.91.8 Impuestos pagados (menos)	0	0
4.91.9 Otros desembolsos operacionales	216.201	79
<b>4.91.0 Flujo Neto Operacional</b>	<b>(62.524)</b>	<b>79.007</b>
<b>Flujo de efectivo proveniente de actividades de inversión</b>		
4.92.1 Venta de activos fijos	0	0
4.92.2 Compra de activos fijos (menos)	0	0
4.92.3 Inversiones de largo plazo (menos)	0	0
4.92.4 Compra / venta de valores negociables (neto)	0	0
4.92.5 Intereses recibidos	0	0
4.92.6 Otros flujos de inversión	0	0
<b>4.92.0 Flujo Neto de Inversión</b>	<b>0</b>	<b>0</b>
<b>Flujo de efectivo proveniente de actividades de financiamiento</b>		
4.93.1 Préstamos recibidos	0	0
4.93.2 Pago de préstamos (menos)	0	0
4.93.3 Gastos financieros (menos)	272	0
4.93.4 Fondos recibidos en administración	0	0
4.93.5 Fondos usados en administración (menos)	0	0
4.93.6 Otros flujos de financiamiento	0	0
<b>4.93.0 Flujo Neto de Financiamiento</b>	<b>(272)</b>	<b>0</b>
<b>4.94.0 VARIACIÓN NETA DEL EFECTIVO</b>	<b>(62.796)</b>	<b>79.007</b>
<b>4.94.1 Saldo inicial de efectivo y efectivo equivalente</b>	<b>79.744</b>	<b>737</b>
<b>4.94.2 SALDO FINAL DE EFECTIVO Y EFECTIVO EQUIVALENTE</b>	<b>16.948</b>	<b>79.744</b>

Las notas adjuntas forman parte integral de estos estados financieros.

## 4.4 ESTADO DE MOVIMIENTOS PATRIMONIALES

1 de enero al 31 de diciembre

	Patrimonio de libre disponibilidad M\$	Reservado para fines específicos M\$	Patrimonio restringido M\$	PATRIMONIO TOTAL M\$
<b>EJERCICIO 2021</b>				
<b>4.101 Patrimonio al 01.01.2021</b>	28.111	0	0	28.111
4.101.1 Reservas establecidas	0	0	0	0
4.101.2 Reservas liberadas	0	0	0	0
4.101.3 Restricciones expiradas	0	0	0	0
4.101.4 Superávit / (déficit) del	184.397	0	0	184.397
4.101.5 Otros movimientos	0	0	0	0
<b>4.100 Patrimonio al 31.12.2021</b>	<b>212.508</b>	<b>0</b>	<b>0</b>	<b>212.508</b>
<b>EJERCICIO 2022</b>				
4.201.1 Reservas establecidas	0	0	0	0
4.201.2 Reservas liberadas	0	0	0	0
4.201.3 Restricciones expiradas	0	0	0	0
4.201.4 Superávit / (déficit) del	129.595	0	0	129.595
4.201.5 Otros movimientos	(35.495)	0	0	(35.495)
<b>4.200 Patrimonio al 31.12.2022</b>	<b>306.608</b>	<b>0</b>	<b>0</b>	<b>306.608</b>

Las notas adjuntas forman parte integral de estos estados financieros.

## 4.5 NOTAS EXPLICATIVA A LOS ESTADOS FINANCIEROS

### 1. Información General

a) Formación, actividades y financiamiento de la organización (incluir un breve resumen de estas materias, sin repetir las narrativas más extensas que se incluyen en otras secciones de la FECU).

La Fundación Cerro Navia es una institución sin fines de lucro, surge desde la Fundación Cerro Navia Joven con el objetivo de administrar y gestión directa de programas y actividades de promoción humana y solidaridad para personas de escasos recursos en la comuna de Cerro Navia y del sector norponiente de Santiago, particularmente en las áreas de discapacidad intelectual para cuyos efectos podrá realizar todo tipo de actividades de capacitación y rehabilitación, promoción y fomento para la creación de empleos, contratación o inserción de las personas con discapacidad, educación y apoyo a la inclusión social, jóvenes en situación de exclusión y pobreza y adultos mayores.

b) Aprobación de los estados financieros (a objeto de cumplir con lo requerido por las NIIF, se debe consignar la sesión/fecha en que los estados financieros fueron aprobados por el Directorio).

Los presentes Estado financieros han sido aprobados por el Directorio en su sesión de fecha de 4 de mayo de 2023.



## **2. Criterios de Contabilidad**

### a. Período contable

Los presentes estados financieros se encuentran referidos al periodo de doce meses comprendido entre el 1 de enero al 31 de diciembre de 2021 y 2022.

### b. Criterios de contabilidad utilizados (idealmente deben ser las NIIF aplicables a entidades medianas y pequeñas, señalando las desviaciones que pudiesen existir).

Los estados financieros han sido preparados en conformidad con las Normas internacionales de información financiera (NIF) aplicables a entidades medianas y pequeñas, señalando las desviaciones que pudiesen existir.

### c. Reconocimiento de ingresos

Los ingresos se reconocen sobre la base de lo devengado son de Aportes y Donaciones.

### d. Bases de conversión y reajuste

Los saldos en USD y unidades de Fomentos incluidos en el estado de posición financiera han sido traducidos a pesos al cierre del ejercicio, de acuerdo con el tipo de cambio informado por el Banco Central de Chile. El dólar a \$ 859,51 y la UF a \$ 35.110.

### e. Activo fijo

La Fundación Cerro Navia no tiene activos fijos.

### f. Existencias

La Fundación Cerro Navia no registra existencias valorizadas a su costo.

### g. Valorización de inversiones

La Fundación Cerro Navia no tuvo inversiones en el periodo.

### h. Reconocimiento de pasivos y provisiones

Los pasivos son reconocidos conforme al principio de devengo.

### i. Beneficios al personal

La Fundación Cerro Navia, cuenta con personal a honorarios por proyecto no registra beneficios monetarios, otorga siete días más que lo legal de vacaciones de verano y dos días de vacaciones de inviernos, además de medio día de cumpleaños.

### j. Arrendamientos

La Fundación Cerro Navia no tiene arrendamientos.

### k. Reconocimiento de intereses

La Fundación Cerro Navia no tuvo préstamos ni depósitos a plazo con intereses.

### l. Clasificación de gastos

Los únicos gastos son bancarios por \$M 272.294.

m. Transacciones que no representan movimiento de efectivo.

La Fundación Cerro Navia no tuvo transacciones que no hayan sido movimientos en efectivo.

### **3. Cambios Contables**

Los estados financieros al 31-12-2022 no presentan cambios en las políticas contables respecto al ejercicio mismo periodo año 2021.

### **4. Estimaciones, juicios y criterios adoptados por la Administración**

No se han hecho estimaciones.

### **5. Efectivo y efectivo equivalente**

El saldo de Banco al 31 de diciembre de 2022 y 2021 se presentan a continuación:

<b>Cuentas Corrientes Bancarias</b>	<b>Valor cuenta corriente al 31/12/2022</b>	<b>Valor cuenta corriente al 31/12/2021</b>
Caja	\$550	\$550
Banco BCI 27817393	\$301,320	\$22,297
<b>Total Cuentas Corrientes Bancarias y Cajas</b>	<b>\$301,870</b>	<b>\$22,847</b>

### **6. Inversiones temporales**

La Fundación Cerro Navia no tiene inversiones temporales.

### **7. Cuentas por cobrar**

La Fundación Cerro Navia no tiene cuentas por cobrar.

### **8. Saldos y transacciones con personas y entidades relacionadas**

a) Cuentas por cobrar

<b>RUT</b>	<b>Nombre/ Razón social</b>	<b>Relación</b>	<b>Saldo M\$</b>	<b>Origen del saldo</b>	<b>Vencimiento</b>
<b>TOTAL</b>			<b>0</b>		
<b>Corto Plazo</b>					
<b>Largo Plazo</b>					
<b>TOTAL</b>			<b>0</b>		

b) Cuentas por pagar

<b>RUT</b>	<b>Nombre/ Razón social</b>	<b>Relación</b>	<b>Saldo M\$</b>	<b>Origen del saldo</b>	<b>Vencimiento</b>
<b>TOTAL</b>			<b>0</b>		

<b>Corto Plazo</b>	
<b>Largo Plazo</b>	
<b>TOTAL</b>	<b>0</b>

c) Transacciones

RUT	Nombre/ Razón social	Relación	Descripción de la transacción	Monto M\$	Cargo (abono) Estado Actividades M\$
-----	----------------------	----------	-------------------------------	-----------	--------------------------------------

**9. Activo fijo**

	Saldo inicial M\$	Adiciones M\$	Bajas M\$	Saldo final M\$
Terrenos	0	0	0	0
Construcciones	0	0	0	0
Muebles y útiles	0	0	0	0
Vehículos	0	0	0	0
Otros activos fijos	0	0	0	0
<b>Total activo fijo bruto</b>	<b>0</b>	<b>0</b>	<b>-0</b>	<b>0</b>
Depreciación acumulada	0	0	0	0
<b>Total activo fijo neto</b>	<b>0</b>	<b>0</b>	<b>-0</b>	<b>0</b>
Activos restringidos y reservados (neto)	0	0	0	0
<b>Activos fijos de libre disponibilidad</b>	<b>0</b>	<b>0</b>	<b>-0</b>	<b>0</b>

Activos fijos reservados	M\$
0	0
<b>Total Activos fijos reservados</b>	<b>0</b>

Activos fijos con restricciones	M\$
0	0
<b>Total Activos fijos restringidos</b>	<b>0</b>

Resumen de vidas útiles	
Construcciones	años
Muebles y útiles	años
Vehículos	años

**10. Inversiones financieras permanentes**

La Fundación Cerro Navia no tiene inversiones financieras permanentes.

**11. Obligaciones con bancos e instituciones financieras**

La Fundación Cerro Navia no tiene obligaciones con Bancos e Instituciones Financieras.

**12. Cuentas por pagar**

La Fundación Cerro Navia no tiene cuentas por pagar.

### **13. Fondos y proyectos en administración**

La Fundación Cerro Navia no tiene fondos y proyectos en administración.

### **14. Provisiones**

La Fundación Cerro Navia no tiene provisiones.

### **15. Impuesto a la renta**

Fundación Cerro Navia no ha constituido provisión de Impuesto a la Renta.

### **16. Venta de bienes y servicios**

No corresponde.

### **17. Contingencias y compromisos**

Al 31 de diciembre 2022 y 2021 la Fundación Cerro Navia no tiene contingencias y compromisos que deban ser revelados.

### **18. Donaciones condicionales**

La Fundación Cerro Navia no tiene donaciones condicionadas.

### **19. Donaciones en especies**

La Fundación Cerro Navia no recibió donaciones en especies.

### **20. Remuneraciones de los Directores, Consejeros y equipo ejecutivo**

Los miembros del Directorio no reciben remuneración ni participación por ejercer este rol. Una de sus integrantes ejerce como Directora Ejecutiva sin ser costo para la Fundación Cerro Navia, como tampoco lo es el equipo ejecutivo.

### **21. Patrimonio**

#### **a) Patrimonio inicial**

A la fecha de constitución los fundadores efectuaron un aporte por M\$ xxxxxx. Los aportes posteriores que se reciben con algún nivel de recurrencia, como "cuotas" o "aportes" de "socios", se han abonado al estado de actividades de cada ejercicio, como ingresos operacionales. Aquellos aportes esporádicos, eventualmente recibidos para solventar necesidades patrimoniales, también se abonan a dicho estado en una línea separada, como una partida extraordinaria (4.80.3).

A la fecha de constitución de la Fundación Cerro Navia los fundadores efectuaron un aporte por \$1.000.000. No se recibieron posteriormente cuotas ni aportes de ellos.

#### **b) Patrimonio reservado**

Considerando que existen activos que, en la perspectiva de largo plazo, resultan imprescindibles para el normal desarrollo de las actividades de la organización, esta porción del patrimonio se puede utilizar exclusivamente para dichos fines. La composición de los activos reservados se resume a continuación:

M\$

Activos circulantes	0
Activos fijos (detalle en nota 10)	0
Otros activos reservados	0
<b>Total patrimonio reservado</b>	<b>0</b>

**c) Patrimonio restringido**

Conforme se señala en el Estado de Movimiento Patrimonial, existen restricciones que impiden el uso de determinados activos para fines distintos a los dispuestos en su origen, según se resumen a continuación:

	<b>M\$</b>
Activos circulantes	0
Activos fijos (detalle en nota 10)	0
Otros activos restringidos	0
<b>Total patrimonio restringido</b>	<b>0</b>

Fundación Cerro Navia no tiene patrimonio reservado ni restringido.

**22. Apertura de gastos y clasificación según estado de actividades**

**a. Apertura de resultados operacionales según restricciones**

	Sin Restricciones	Ingresos Restringidos	Total
<b>Ingresos Operacionales</b>			
Públicos			0
Privados			0
<b>Total ingresos operacionales</b>	0	0	0
<b>Gastos Operacionales</b>			
Costo de Remuneraciones			0
Actividades Operacionales			0
Dirección y Administración			0
Depreciaciones			0
Castigo Incobrables			0
Costo venta de bs. y servicios.			0
Otros costos de proyectos			0
<b>Total gastos operacionales</b>	0	0	0
<b>SUPERÁVIT (DÉFICIT)</b>	<b>0</b>	<b>0</b>	<b>0</b>

**b. Apertura por proyectos sujetos a rendición de cuentas**

**c. Apertura de actividades por área (opcional)**

Los gastos se encuentran clasificados en el balance financiero.

**23. Hechos relevantes**

La Fundación Cerro Navia no tuvo hechos relevantes que declarar.

## **24. Eventos posteriores**

La Fundación Cerro Navia no tiene eventos posteriores que declarar.

## **5. Informe de terceros**

### **Opinión de los auditores independientes**

## 6. Manifestación de responsabilidad de la Dirección

Los abajo firmantes se declaran responsables respecto de la integridad y veracidad de la información incorporada en el presente informe anual, referido al 31 de diciembre de 2022:

Nombre	Cargo	RUN	Firma
Cecilia Recabarren Raby	Presidenta del Directorio	9238664-3	 Firmado digitalmente por Cecilia Alejandra Recabarren Raby Fecha: 2023.08.07 12:59:02 -04'00'
Niniza Krstulovic Matte	Directora Ejecutiva de la Fundación	9441365-6	 Firmado digitalmente por Niniza Ljuba Krstulovic Matte Fecha: 2023.08.07 13:33:44 -04'00'

En caso de no constar firmas rubricadas en este documento electrónico por favor marque la siguiente casilla:

Las firmas constan en documento original entregado al Ministerio de Justicia

Fecha: 21 de Julio de 2023



