

# PRESENTACIÓN ESTÁNDAR DE MEMORIA Y BALANCE DE ORGANIZACIONES DE LA SOCIEDAD CIVIL "FECU SOCIAL"



Fecha de publicación: 2023-08-04

Período reportado: 1 de enero al 31 de diciembre de 2022

Documento generado por fecusocial.cl

## 1. Carátula

### 1.1 Identificación

a. Nombre de la Organización	Fundación Cerro Navia Joven
b. RUT de la Organización	72.517.200-1
c. Tipo de Organización	Organización de Derecho Canónico
d. Relación de Origen	Iglesia Católica
e. Personalidad Jurídica	Decreto Canónico N°157 16 de mayo de 1994
f. Domicilio de la sede principal	Costanera Sur 8710, Cerro Navia, región Metropolitana
g. Representante legal	Niniza Krstulovic Matte. RUT: 9.441.365-6
h. Sitio web de la organización	<a href="https://www.cnjoven.cl/">https://www.cnjoven.cl/</a>
i. Persona de contacto	Niniza Krstulovic Matte. Directora Ejecutiva. cerro.navia.joven@gmail.com. +56991517648

### 1.2 Información de la organización

a. Presidente del Directorio	Cecilia Recabarren, RUT: 9.238.664-3
b. Ejecutivo Principal	Niniza Krstulovic Matte, RUT: 9.441.365-6, Directora Ejecutiva
c. Misión	Promovemos la transformación social con una acción comunitaria respondiendo a las necesidades e incidiendo en la toma de decisiones para la superación de la pobreza y de la exclusión social.
d. Visión	La Fundación Cerro Navia Joven busca ser una institución que vela y trabaja por la dignidad de la persona y la justicia social de los habitantes del sector nor poniente de Santiago, con foco en la superación de la pobreza desde la acción solidaria de inspiración cristiana
e. Área de trabajo	Nuestra Fundación es Territorial. Trabajamos en las comunas de Cerro Navia, Lo Prado y Pudahuel. Nuestros temas de trabajo se concentran en: personas mayores, personas con discapacidad; educación inicial; rehabilitación de adolescentes, jóvenes y adultos con consumo problemático de drogas y alcohol; atenciones profesionales especializadas mayoritariamente del área de la salud..
f. Público objetivo / Usuarios	Niños, niñas, jóvenes, adultos, personas mayores, personas con discapacidad intelectual y la comunidad en general.
g. Número de trabajadores	41
h. Número de voluntarios	Permanentes: 15. Transitorios: 1.

### 1.3 Gestión

	2022	2021		2022	2021
a. Ingresos Operacionales(M\$)	527.341	965.481	c. Patrimonio total al cierre del ejercicio (M\$)	(287.451)	(115.513)

a.1 Privados (M\$)	Donaciones	13.244	133.119	<b>d. Superávit (déficit) del ejercicio (M\$)</b>	(282.863)	47.141
	Proyectos	0	174.306			
	Venta de bienes y servicios	35.574	67.361	<b>e. Identificación de las tres principales fuentes de ingreso</b>	Público, Subvención, Donaciones	Público, Subvención, Donaciones
	Aportes y cuotas sociales	0	85.537			
	Otros	0	97.412			
a.2 Públicos (M\$)	Subvenciones	167.383	343.696	<b>f. Número total de usuarios directos</b>	850	990
	Proyectos	241.460	64.050	<b>g. Indicador principal de gestión y su resultado</b>	Indicador: Al finalizar el año 2022 se habrá avanzado en el 50% del desarrollo del plan estratégico en cada línea. (N°*100/4) Resultado: 50%	
	Venta de bienes y servicios	241.460	64.050			
<b>b. Aportes extraordinarios (M\$)</b>		0	0			

# Índice

<b>1. Carátula</b>	<b>1</b>
<b>2. Información general y de contexto</b>	<b>4</b>
<b>2.1 Carta del máximo responsable de la organización</b>	<b>4</b>
<b>2.2 Estructura de gobierno</b>	<b>5</b>
<b>2.3 Estructura operacional</b>	<b>5</b>
<b>2.4 Valores y/o Principios</b>	<b>6</b>
<b>2.5 Principales actividades y proyectos</b>	<b>7</b>
<b>2.6 Identificación e involucramiento con Grupos de interés</b>	<b>15</b>
<b>2.7 Prácticas relacionadas con la evaluación y medición de la satisfacción de los usuarios</b>	<b>16</b>
<b>2.8 Participación en redes y coordinación con otros actores</b>	<b>16</b>
<b>2.9 Reclamos o Incidentes</b>	<b>17</b>
<b>2.10 Prácticas de gestión ambiental</b>	<b>17</b>
<b>3. Información de desempeño</b>	<b>18</b>
<b>3.1 Objetivos e indicadores de gestión</b>	<b>18</b>
<b>3.2 Indicadores financieros</b>	<b>19</b>
<b>4. ESTADOS FINANCIEROS</b>	<b>20</b>
<b>4.1 ESTADO DE SITUACIÓN FINANCIERA (Balance General)</b>	<b>20</b>
<b>4.2 ESTADO DE ACTIVIDADES</b>	<b>23</b>
<b>4.3 ESTADO DE FLUJOS DE EFECTIVO</b>	<b>24</b>
<b>4.4 ESTADO DE MOVIMIENTOS PATRIMONIALES</b>	<b>25</b>
<b>4.5 NOTAS EXPLICATIVA A LOS ESTADOS FINANCIEROS</b>	<b>25</b>
<b>5. Informe de terceros</b>	<b>34</b>
<b>6. Manifestación de responsabilidad de la Dirección</b>	<b>35</b>
<b>ANEXOS</b>	<b>36</b>

## 2. Información general y de contexto

### 2.1 Carta del máximo responsable de la organización

La Fundación Cerro Navia Joven trabaja desde hace casi 30 años en el sector norponiente de Santiago en la comuna de Cerro Navia y desde el año 2020 formaliza y declara su presencia en las comunas de Pudahuel y Lo Prado. Promueve la transformación social con una acción comunitaria respondiendo a las necesidades de las personas del territorio y queriendo incidir en la toma de decisiones para la superación de la pobreza y de la exclusión social.

Luego de un proceso de discernimiento realizado el año 2021 buscando el mejor modo de responder a los desafíos que enfrenta en el territorio surge un nuevo plan estratégico para los años 2021-2024, informado en años anteriores. Esto ha implicado la modificación de la visión y misión como se expresa en la carátula de esta FECU. Este plan manifiesta que las grandes líneas estratégicas que orientan nuestra acción son: programas e iniciativas innovadoras, incidencia, participación, gestión y liderazgo humanizador.

Los desafíos que nos planteados se enuncian de la siguiente manera: la necesidad de conocer con mayor profundidad las nuevas realidades sociales y políticas de nuestro territorio y con ello el desafío de ir generando redes virtuosas; poder estar en distintos niveles, orientar el quehacer sin abandonar la calle; la necesidad de cuidarnos para prestar el mejor servicio; aprovechar al máximo el trabajo colaborativo, con mayor interconexión entre los programas para ofrecer un servicio más integral e integrado; enfrentar la tensión entre atender las urgencias de los participantes y las acciones de mediano y largo plazo; otro desafío que también nos hemos planteado es el uso de la tecnología.

Hacemos nuestros los valores del cristianismo, animados por la espiritualidad ignaciana. Particularmente buscamos adherir en la práctica concreta a los siguientes valores: la acogida, la gratuidad, la justicia social, el respeto, la compasión, la solidaridad, y la mayor gloria de Dios que es que los más pobres vivan en plenitud y dignidad.

Nuestros principios se recogen de la siguiente manera: responder efectivamente a las necesidades y urgencias del sector; privilegiar el aporte local; recibir en forma mediadora los apoyos personales, institucionales y de todo tipo de recursos de fuera del sector; generar e implementar un tipo de solidaridad institucionalizada; ofrecer un servicio de calidad y con espíritu cristiano.

Nos animan cinco convicciones. La Fundación es una expresión de la iglesia solidaria, inspirada en Don Enrique Alvear, obispo de los pobres; está al servicio del territorio y no para sí misma; tiene una concepción del ser humano basada en la libertad, la dignidad, la equidad y la justicia; requiere de redes para construir, necesita de otros, es finita; está siempre en construcción y movimiento.

Nos planteamos cuatro líneas estratégicas: buscamos una mayor integración de la acción, con programas más articulados y con el foco puesto en la innovación y la calidad en los servicios que prestamos; la incidencia tanto en las decisiones de las autoridades locales como en el nivel de la legislación y toma de decisiones para el diseño de políticas públicas y sensibilización social por los temas en que trabajamos; hacer carne la comprensión profunda de que cada participante pertenece, y nosotros pertenecemos, a una comunidad con el desafío de fortalecer las capacidades para actuar colectivamente y al mismo tiempo que haya participación en la toma de decisiones sobre los temas que les competen; generar las condiciones institucionales adecuadas para una gestión de calidad con un liderazgo humanizador.

Avanzar en las definiciones del Plan Estratégico 2021-2024 también afecta la estructura funcional de la Fundación. Ella ha debido adecuarse al Plan, es decir, que el modo en que nos organizamos y funcionamos debe tener directa relación con el propósito y objetivos que se han definido. La nueva estructura de funcionamiento ha considerado alinear las funciones entre los distintos niveles de jerarquía institucional (Directorio, Directores(as), Encargados(as), Educadores(as) y Colaboradores(as); distinguir entre funciones de nivel estratégico y funciones operativas, posibilitando la participación de todos en los distintos niveles; lograr una síntesis de prioridades y estrategias para fortalecer la función estratégica y directiva.

Los principales programas de trabajo de la Fundación son un Jardín Infantil; rehabilitación de niños, niñas, adolescentes y adultos con consumo problemático de drogas; personas mayores; personas con discapacidad intelectual, escuelas y jardines infantiles del SLEPB (VALE) y atenciones a la comunidad en su totalidad a través del trabajo con Centros de Educación Superior y Voluntariado. Estás se llevan a cabo en siete Centros en la comuna de Cerro Navia: **Los Lagos**, Costanera Sur 8710; **Jardín Infantil Los Lagos**, Costanera Sur 8710-A; **Talleres Productivos**

**Protegidos**, Costanera Sur 6770; **Centro Comunitario 3 de Julio**, 3 de Julio 670; **Centro de Personas Mayores Cerro Navia Joven**, Huelén 1406-B, y el **Centro Comunitario El Cerro**, Ambrosio O'Higgins 1657, todos ellos en la Comuna de Cerro Navia; así como también en el **Centro Oscar Romero** ubicado en Tomás Alba Edison 8410 en la comuna de Pudahuel.

La estructura institucional se compone de la siguiente manera: directorio, directora ejecutiva, subdirectores/as ejecutivo/as, encargados/as de programa, y educadores/as. Además de un equipo de recepción y servicio. La contabilidad, remuneraciones y comunicaciones se encuentran externalizadas.

El año 2022 la Fundación contó con 90 educadores/as, siendo 41 de estos contratados/as, 8 a honorarios por proyectos, 7 contratados/as por terceros, 16 voluntarios/as y 18 estudiantes en práctica de distintas Universidades e Institutos Profesionales lo que nos ha permitido atender a 850 personas y realizar un número de 71.104 atenciones durante el año.

Hemos enfrentado el desafío de ajustarnos al presupuesto aprobado por el directorio de la misma Fundación. Nuestros ingresos operacionales el año 2022 fueron \$531.357.612. Y buscamos modos de reducir el continuo déficit que carga la Fundación. El año 2022 el déficit que tuvimos fue de \$ 282.862.000[1] siendo el déficit del año 2021 \$47.110.212.

Finalmente explicitar que las cuentas donde ingresan los recursos del Estado (exclusivas para cada proyecto o convenio) son llevadas individualmente y con sus propias conciliaciones.

**Niniza Krstulovic Matte**  
**Directora Ejecutiva**  
**Fundación Cerro Navia Joven**

## 2.2 Estructura de gobierno

Los directores/as son nombrados/as por las instituciones que representan y en caso de tratarse de personas naturales son propuestos por cualquier otro/a director/a y ratificados por el Arzobispado de Santiago. Duran en su cargo 2 años y pueden ser renovados por nuevos períodos. Tanto el presidente como el secretario y el tesorero son elegidos por el mismo directorio. Por derecho según los estatutos participan Manuel Carmona Vicario de la Zona Oeste, Solange Veloso de Hogar de Cristo, Felipe Arteaga, Comunidades de Vida Cristiana, CVX y Eduardo Silva SJ de la Compañía de Jesús.

DIRECTORIO	
Nombre y RUN	Cargo
Cecilia Recabarren Raby 9.238.664-3	Presidenta
Ricardo Silva Guiraldes 9.714.158-4	Secretario
Felipe Arteaga Manieu 7.889.740-6	Tesorero
Matías Berndt Alzérreca 9.215.376-2	Director
Manuel Carmona Peredo 8.519.007-5	Director
Niniza Krstulovic Matte 9.441.365-6	Directora
Eduardo Silva Arevalo 7.813.102-2	Director
Solange Veloso Villarzú 7.619.258-8	Directora
Sonia Cox Ramírez 8.311.409-6	Directora

## 2.3 Estructura operacional

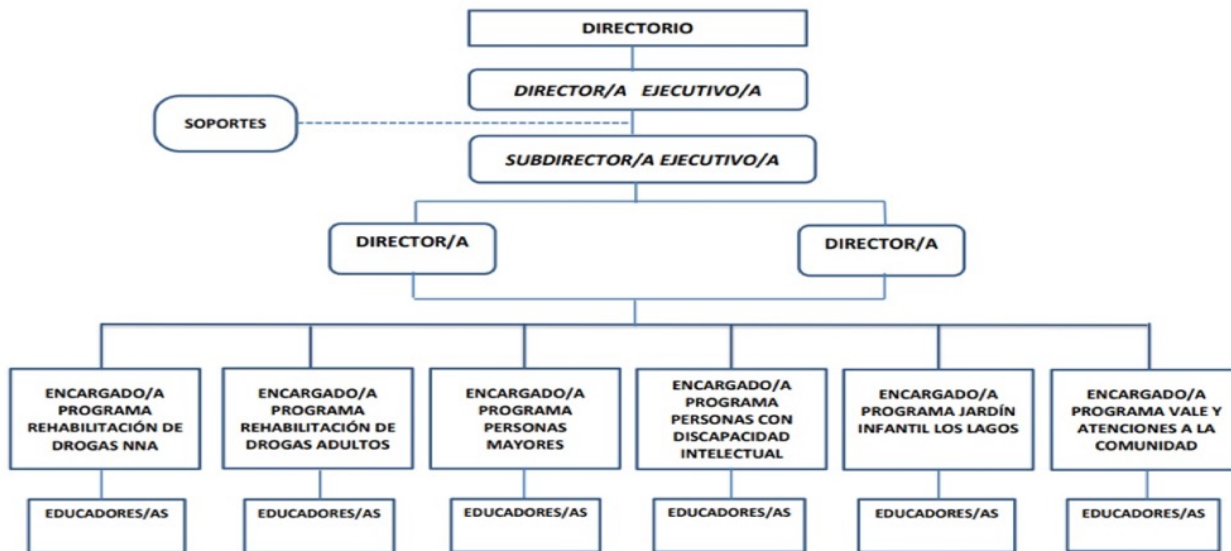

Es responsabilidad del Directorio dirigir la Fundación y velar por el cumplimiento de sus estatutos y finalidades. Administrar los bienes sociales e invertir sus recursos. Gestionar y recibir donaciones. Aprobar los reglamentos necesarios para la buena marcha de la Fundación. Todo lo anterior a través de la directora ejecutiva quien es nombrada por el propio directorio.

Es responsabilidad de la presidenta del Directorio representar judicial y extrajudicialmente a la Fundación. Citar al Directorio y presidir sus sesiones. Cumplir, ejecutar y velar por el cumplimiento de acuerdos y resoluciones del Directorio.

Corresponde al secretario del Directorio llevar los libros de actas, archivar y despachar la correspondencia y citaciones. Y cumplir con las demás tareas, relacionadas con el desempeño de sus funciones, que le encomiende el Directorio.

Corresponde al tesorero del Directorio la responsabilidad de la marcha financiera y contable de la Institución y tener el cuidado de su patrimonio. Debe mantener al día la contabilidad y el inventario de los bienes de la Fundación, así como cumplir los demás cometidos que le encomiende el Directorio relativos a sus funciones.

Es responsabilidad de la Dirección Ejecutiva liderar la fundación, acompañar en hacer realidad los principios y la fidelidad a la misión y mandatos comprometidos. Tiene la representación legal en conjunto con otro miembro del directorio o actuando por sí sola. La gerencia administrativa y técnica y la búsqueda de recursos teniendo a su cargo también la ejecución del presupuesto.

Es responsabilidad de la subdirectora ejecutiva diseñar y conducir los procesos de acompañamiento de formación y de liderazgo, el seguimiento del plan estratégico, la presentación de fondos concursables, y la representación de la Fundación ante otras instituciones públicas y privadas, entre otras tareas.

Es responsabilidad de la directora de programas acompañar el trabajo de los encargados/as y los programas, el seguimiento y evaluación de los mismos, la presentación de fondos concursables, la participación en redes, entre otras tareas.

Es responsabilidad de los Encargados/as de programa la gestión directa de los programas y proyectos que llevó a cabo la fundación durante el 2022 lo que conlleva planificación, seguimiento y acompañamiento de los equipos, participantes, familias, redes y representación en las distintas instituciones públicas o privadas que financian y dan lineamientos técnicos.

## 2.4 Valores y/o Principios

Nuestros valores:

1. Acogida: actitud que restaura la justicia, equilibra lo que se había desequilibrado.
2. Gratuidad: construcción del mundo que todo ser humano anhela. Su fuerza vital es la fuerza de la vida misma sin

esperar nada.

3. Justicia Social: respeto igualitario de los derechos y las obligaciones de cada ser humano.
4. Respeto: amarnos y aceptarnos como seres únicos, criaturas de Dios, con dones y limitaciones.
5. Compasión: sensibilidad hacia el sufrimiento de la otra persona y la voluntad de liberarla de ese sufrimiento.
6. Solidaridad: desde Cristo solidario construimos una iglesia solidaria.
7. Magis Ignaciano: la mayor gloria de Dios es que los más pobres vivan en plenitud y dignidad.

Los principios que nos animan son los siguientes:

1. Responder efectivamente a las necesidades y urgencias reales del sector.
2. Privilegiar el aporte local.
3. Recibir en forma mediadora los apoyos personales, institucionales y de todo tipo de recursos de fuera del sector.
4. Generar e implementar un tipo de solidaridad institucionalizada.
5. Ofrecer un servicio de calidad y con espíritu cristiano.

## 2.5 Principales actividades y proyectos

### a. Actividades

#### I.- PROGRAMA JARDÍN INFANTIL "LOS LAGOS"

El Jardín Infantil Los Lagos, es una comunidad educativa inclusiva centrada en el aprendizaje, que busca la excelencia en todo lo que se es y lo que se hace, comprometida con la transformación social y la formación integral de niños y niñas que provienen principalmente de las poblaciones Los Lagos y Alianza.

Tenemos como sello la educación emocional y el propósito de formar en el amor a niños y niñas de los grupos más excluidos del sector, para contribuir a la superación de la desigualdad social, potenciando el desarrollo de habilidades y valores de respeto, justicia, libertad, gratuidad, compasión y solidaridad.

Si bien todavía estábamos bajo los efectos de la Pandemia el año 2022 el jardín funcionó de manera presencial. La matrícula fue de 104 niños y niñas que van desde los 84 días hasta los 3 años 11 meses y 29 días de edad, en los niveles de Sala Cuna, Medio Menor y Mayor, en jornada completa (desde las 8:00 hasta las 18:30 hrs.), en la cual reciben alimentación completa.

Se ha continuado con permanentes capacitaciones para entregar día a día una educación de calidad. El año 2022 las capacitaciones tuvieron como foco la educación emocional, y temáticas de salud en coherencia con el Proyecto Educativo Institucional.

Los niños, niñas y familias del jardín infantil acceden a los beneficios de los otros programas de la Fundación lo que aporta al bienestar de cada uno/a.

Una de las líneas de gestión del año 2022 fue el reconocimiento oficial desde la Superintendencia de Educación Parvularia por lo que se continuó modificando la infraestructura según las especificaciones técnicas solicitadas. También en la obtención del comodato con el Arzobispado de Santiago para poder cambiarlo a la Fundación Educacional Cerro Navia Joven creada para el cumplimiento de la normativa legal de la Superintendencia que exige un giro único. Este Comodato no se logró quedando pendiente para el año 2023.

El financiamiento de este programa es de JUNJI en modalidad VTF y de aportes conseguidos como donaciones en dineros, especies o acciones concretas de otras instituciones.

#### II.- DISCAPACIDAD INTELECTUAL

El programa de discapacidad intelectual estuvo durante el año 2022 instalando un giro en su quehacer determinando como objetivo "promover la inclusión social de 50 personas con discapacidad intelectual leve o moderada, hombres y mujeres, mayores de 21 años, a través del desarrollo de la autonomía y autodeterminación para la vida independiente".

Continuó con las actividades de años anteriores modificando la intencionalidad de ellas, abordándolas con el grupo completo de 25 participantes directos y otros 25 pertenecientes a las dos escuelas especiales del territorio.

En el caso de aquellos/as participantes directos, las acciones concretas fueron ejercitaciones deportivas y campeonatos de bochas, amasandería, lavandería, capacitaciones externas en OTEC y en un caso colocación laboral con modelo empleo con apoyo. Aquellos y aquellas participantes de escuelas especiales se apoyaron en la realización de test psicométricos, prácticas en oficios, capacitaciones en OTEC apoyadas por la Fundación al igual que la colocación laboral de 1 participante y el ingreso directo al programa de la Fundación de 2 participantes.

El financiamiento de este programa fue vía tres proyectos concursables, SENADIS (2021-2022) y Subvención Presidencial; además de ventas de productos y servicios y aportes conseguidos en una campaña virtual.

### **III.- REHABILITACIÓN DE DROGAS**

#### **Programa de Rehabilitación de Drogas de niños/as y adolescentes.**

El objetivo de este programa es entregar tratamiento de rehabilitación en drogas a niños, niñas y adolescentes, hombres y mujeres, menores de 18 años de la comuna de Cerro Navia con diagnóstico de consumo perjudicial o dependiente de drogas y/o alcohol y compromiso biopsicosocial moderado a severo.

El año 2022 el trabajo se realizó de manera presencial. La intervención contempla atención social, psicológica, médica, psicopedagógica, así como la participación en talleres recreativos y socioeducativos, para el o la participante. En algunos casos se les entrega medicamentos y se trabaja con la familia a excepción de lo psicopedagógico y los medicamentos.

El año 2022 participaron 30 niños/as y adolescentes entre 16 y 18 años, cuya composición está dada por las distintas etapas del programa (ingreso, tratamiento, deserción, egreso (por altas terapéuticas o abandono) y seguimiento), siendo las plazas de SENDA 17 participantes y habiendo egresado un 73% con alta terapéutica y un 13% con derivaciones.

El financiamiento de este programa es SENDA con modalidad de convenio que terminará en junio de 2023 y aportes conseguidos como donaciones en dineros, especies, o acciones concretas de otras instituciones.

#### **Programa de Rehabilitación de Drogas Personas adultas mayores de 18 años**

El objetivo de este programa es entregar tratamiento de rehabilitación en drogas a hombres y mujeres mayores de 18 años de la zona Occidente de la Región Metropolitana con diagnóstico de consumo perjudicial o dependiente de drogas y/o alcohol y compromiso biopsicosocial moderado a severo, con y sin presencia de comorbilidad psiquiátrica o somática leve.

El tratamiento contempla una atención con diferentes profesionales: Psicólogo(a), Trabajador(a) Social, Técnico(a) en Rehabilitación, Terapeuta Ocupacional y Médico(a), lo que nos permite entregar una atención de calidad y complementariedad de disciplinas. El proceso de rehabilitación es en modalidad ambulatoria.

Durante el año 2022 se trabajó en forma presencial, con una participación de 35 adultos en distintos procesos del tratamiento respondiendo 20 de ellos a plazas de SENDA, egresando el 27% por altas terapéuticas, 10% derivaciones y



un 28% por abandono del programa.

El financiamiento de este programa es SENDA con modalidad de convenio presentado en diciembre de 2021 e iniciado uno nuevo en enero de 2022 que dura hasta 2024 y con aportes conseguidos como donaciones en dineros, especies, o acciones concretas de otras instituciones.

#### **IV.- PERSONAS MAYORES**

El programa durante el año 2022 buscó acompañar a 470 personas mayores en el desarrollo de su autonomía y protagonismo con participación y ejercicio de derechos, para la transformación de la comunidad. Esto lo realizamos tanto con personas autovalentes y con dependencia leve como con personas con dependencia moderada y severa. Se trabajó de modo presencial en los Centros Comunitarios de Personas Mayores Preciosa Sangre y 3 de Julio, respetando los aforos permitidos en las distintas fases de la pandemia.

**Con las personas mayores autovalentes y con dependencia leve** se trabajó en promoción e inclusión social, con diversos talleres apoyándolos/as en la mantención y fortalecimiento de su autonomía. La acción intergeneracional comunitaria facilita que personas mayores puedan sensibilizar y mostrar a la comunidad la realidad que viven; este proyecto fue difícil de llevar a cabo debido a que tanto las escuelas como los participantes (agentes comunitarios) manifestaron temores por la exposición al contagio de virus. Las acciones se centraron en la preparación del grupo.

**Con las personas mayores con dependencia moderada y severa,** se realizó a través de una experiencia de acción comunitaria que quiere generar un vínculo y una red de solidaridad que entregue contención y asistencia de salud a los pares que están insertos en este contexto. Tiene por objetivo el apoyo a las y los cuidadores principales, por un lado, y a la mantención de las capacidades de personas mayores con alto nivel de dependencia por otro. En el año 2022, y pese a la pandemia, se atendieron 235 personas mayores con dependencia moderada/severa y sus cuidadoras/es, disminuyendo significativamente el número de agentes comunitarios a 18 personas, lo que nos hace replantearnos esta actividad para el año 2023.

El financiamiento de este programa durante el año 2022 fue tanto de instituciones públicas como privadas así como de donaciones particulares. De el Servicio Nacional del Adulto Mayor, SENAMA; el Gobierno Regional Metropolitano; la Fundación Careno; la Fundación Grandes; y la Congregación de Religiosas Preciosa Sangre, entre otras.

#### **V.- ATENCIONES A LA COMUNIDAD Y VALORANDO LA EDUCACIÓN (VALE)**

En estos dos programas durante el año 2022 el objetivo fue brindar atención en distintas áreas especializadas de la salud, salud mental, apoyo en formación socioemocional y autocuidado -entre otros- a la comunidad de Cerro Navia, Lo Prado, Pudahuel y alrededores, entendiéndose por ellas también los establecimientos públicos del territorio de Barrancas del Servicio Local de Educación Pública.

En el caso de Atenciones a la Comunidad, este se realizó a través de convenios con Universidades o Institutos Técnicos de educación superior quienes contrataron profesionales (tutores) de prácticas profesionales y con profesionales voluntarios/as. Las atenciones se realizaron en los Centros Comunitarios Los Lagos, Preciosa Sangre y 3 de Julio en la comuna de Cerro Navia y en el Centro Comunitario Oscar Romero de la comuna de Pudahuel. En el caso del VALE se trabajó directamente con 6 jardines infantiles de Barrancas con un financiamiento compartido entre Fundación Cerro Navia Joven, Fundación Mustakis, y Fundación Larraín Vial, ejecutado por Fundación Cerro Navia.

El número de personas con tratamiento logrados a través de atenciones a la comunidad fueron 225, y el trabajo con establecimientos educacionales públicos 30, con la coordinación y colaboración de 6 Centros de Educación Superior.

Al iniciar el año 2022 trabajamos con los dos programas por separado "Atenciones a la Comunidad" y "Valorando la Educación (VALE)". Esto ya que por las características de cada uno implican otro tipo de acción a lo que se define internamente como programa a proyectos específicos, con un funcionamiento temporal y con equipos conformados

por instituciones terceras o fondos específicos que implican contrataciones esporádicas.

Ambos proyectos tienen como tema común el trabajo y coordinación con "redes educativas" (superior, media, básica y primera infancia), para la mediación de recursos profesionales apoyando el cumplimiento de la misión de la Fundación. Por lo anterior, se decide que para el año 2023 la administración de ellos será en forma conjunta en lo organizacional y en sus resultados.

## VI.- COMUNICACIONES

El objetivo de la gestión comunicacional del año 2022 fue mantener información permanente a través de medios de comunicación masiva, de la web, redes sociales (Facebook, Twitter, Instagram) así como la generación de redes comunicacionales y colaborativas con otros actores del Estado y de la sociedad civil.

Esto se lleva a cabo a partir de acciones cuantificables entre las que están: actualizaciones permanentes de noticias de la Fundación en la web; posteo diarios en redes sociales con información relevante del trabajo que realizamos y de noticias propias de la comunidad; y, de la gestión de noticias y vocerías de la organización en medios de cobertura nacional.

La gestión de comunicaciones está vinculada directamente a los principios de la Fundación, entregando éstos un marco editorial fundamental para su implementación y su modo particular de posicionamiento en el que el rol de la comunidad como agentes activos de cambio social resulta preponderante.

Al igual que el año anterior fueron externalizadas, redistribuyendo tareas y presupuesto en dos personas, una a cargo de la web y videos y la otra de las redes sociales. Evaluándose al finalizar el año como insuficiente y sin línea editorial, por tanto, sin logro del objetivo propuesto.

### b. Proyectos sujetos a rendición a terceros (públicos o privados)

<b>NOMBRE DEL PROYECTO</b>	Jardín Infantil Los Lagos (VTF)
<b>Patrocinador/financista</b>	Junta Nacional de Jardines Infantiles (JUNJI)
<b>Público Objetivo / Usuarios</b>	Niños/as entre 3 meses y 4 años de la población de Cerro Navia.
<b>Objetivos del proyecto</b>	Formar integralmente a 104 niños y niñas que provienen principalmente de las poblaciones Los Lagos y La Alianza cuyas edades son desde los 84 días hasta los 3 años 11 meses y 29 días (nivel Sala Cuna y hasta el nivel Medio Mayor).
<b>Número de usuarios directos alcanzados</b>	104 niños y niñas.
<b>Actividades realizadas</b>	Rutina diaria en el marco del Proyecto Institucional del Jardín Infantil que implica: - Rutina pedagógica diaria de 8:00-16:45 y extensión horaria hasta las 20:00 horas para aquellos niños y niñas que lo requieren por trabajo extendidos parentales. - Alimentación JUNAEB. - Trabajo con las familias.
<b>Resultados obtenidos</b>	100% cobertura 50% incorporando el MPBE - EP. 55% de familias participan de las actividades. 50% de los niveles implementan espacios de planificación, seguimiento, acompañamiento y retroalimentación. 50% de protocolos de emergencia practicados y miembros del personal capacitado en primeros auxilios. 100% de los niveles aplica plan de trabajo de alimentación saludable.
<b>Lugar geográfico de ejecución</b>	Costanera Sur 8710A, Población Los Lagos, Comuna de Cerro Navia.

<b>¿Concluido al cierre del ejercicio?</b>	Sí
--	----

<b>NOMBRE DEL PROYECTO</b>	Segunda etapa para el logro del reconocimiento oficial por parte del Ministerio de Educación del Jardín Infantil Los Lagos de la Fundación Cerro Navia Joven que atiende 104 niños y niñas.
<b>Patrocinador/financista</b>	Fundación Emmanuel
<b>Público Objetivo / Usuarios</b>	Niños/as entre 3 meses y 4 años de las poblaciones de Cerro Navia.
<b>Objetivos del proyecto</b>	Obtener el Reconocimiento Oficial por resolución de la Secretaría Regional Ministerial de Educación del Jardín Infantil Los Lagos para continuar con una educación inclusiva centrada en los aprendizajes, el compromiso, la transformación social e integral de los niños y niñas de la población de la comuna de Cerro Navia.
<b>Número de usuarios directos alcanzados</b>	98 niños y niñas.
<b>Actividades realizadas</b>	- Habilitación de infraestructura según la normativa de la Superintendencia de Educación Parvularia. - Tramitación de comodato con el Arzobispado de Santiago a la Fundación Educacional Cerro Navia Joven.
<b>Resultados obtenidos</b>	100 % de infraestructura comprometida. 0% del comodato logrado. 66% de carpetas para presentar a la Superintendencia listas.
<b>Lugar geográfico de ejecución</b>	Costanera Sur 8710A, Población Los Lagos, Comuna de Cerro Navia
<b>¿Concluido al cierre del ejercicio?</b>	Sí

<b>NOMBRE DEL PROYECTO</b>	Tránsito a la Vida Independiente para personas con discapacidad adulta.
<b>Patrocinador/financista</b>	SENADIS - TVI
<b>Público Objetivo / Usuarios</b>	Personas adultas con discapacidad intelectual.
<b>Objetivos del proyecto</b>	"Promover, mantener y desarrollar la autonomía y autodeterminación de las personas con discapacidad y dependencia para favorecer la vida independiente e inclusión social."
<b>Número de usuarios directos alcanzados</b>	70 personas
<b>Actividades realizadas</b>	- Informes de Desarrollo Personal PDP. - Auto reportes de Autonomía - Continuidad de talleres laborales protegidos. - Reuniones con empresas o instituciones sociales. - Evaluación del proyecto.
<b>Resultados obtenidos</b>	Al finalizar el proyecto el 100% de las personas con discapacidad intelectual leve, moderada cuentan con un plan de desarrollo personal.  Al finalizar el proyecto 82% de las personas con discapacidad intelectual leve, moderada auto-reportan resultados iguales o sobre el 75% de ejercicio de su autonomía.
<b>Lugar geográfico de ejecución</b>	Comuna de Cerro Navia
<b>¿Concluido al cierre del ejercicio?</b>	No

<b>NOMBRE DEL PROYECTO</b>	Talleres Laborales Cerro Navia Joven.
<b>Patrocinador/financista</b>	SENADIS FONAPI

<b>Público Objetivo / Usuarios</b>	Optimizar la operación de los talleres productivos de personas con discapacidad intelectual en términos administrativos y de procesos de producción.
<b>Objetivos del proyecto</b>	Mejorar los niveles de ingresos generados por el taller laboral de Fundación Cerro Navia Joven en funcionamiento, a través de la incorporación de Asesorías técnicas externas unidas a la adquisición de maquinarias para el proceso productivo, permitiendo avanzar desde una instancia de taller a Centros laborales sustentables que permitan el ejercicio del derecho al trabajo.
<b>Número de usuarios directos alcanzados</b>	24
<b>Actividades realizadas</b>	Evaluación diagnóstica de la producción y las ventas de los talleres de lavandería y merenguería. Informes de gestión. Difusión a clientes. Coordinación y complementariedad con redes. Informes técnicos. Informes financieros.
<b>Resultados obtenidos</b>	100% concluido el proceso de producción y ventas con análisis de costos. 100% de incentivos recibidos por los participantes. Aumento de 50% de vínculos comerciales. Aumento de un 60% de nuevos nichos comerciales. Aumento en un 20% de las redes territoriales.
<b>Lugar geográfico de ejecución</b>	Comuna de Cerro Navia
<b>¿Concluido al cierre del ejercicio?</b>	No

<b>NOMBRE DEL PROYECTO</b>	Apoyo a una vida independiente de 45 personas adultas con discapacidad intelectual del sector norponiente de la región metropolitana.
<b>Patrocinador/financista</b>	Subvención Presidencial
<b>Público Objetivo / Usuarios</b>	Adultos con discapacidad intelectual, social y laboral.
<b>Objetivos del proyecto</b>	Promover la autonomía y autodeterminación de 45 personas adultas hombres y mujeres con discapacidad intelectual del sector norponiente de Santiago favoreciendo su vida independiente y su inclusión social.
<b>Número de usuarios directos alcanzados</b>	45
<b>Actividades realizadas</b>	Conformación de un equipo coordinador. Elaboración conjunta con participantes de planes de trabajo. Implementación de actividades individuales o grupales según corresponda. Coordinación con redes para inclusión de participantes. Evaluación final con aplicación de instrumentos para los/as participantes con discapacidad intelectual y de satisfacción de cuidadores/as principales.
<b>Resultados obtenidos</b>	100% en conformación del equipo. 60% en elaboración de planes de trabajo correspondiente a 27 participantes. 100% de actividades implementadas a nivel individual y/o grupal. 80% de las redes contactadas se ha logrado trabajo para inclusión de participantes.
<b>Lugar geográfico de ejecución</b>	Comunas de Cerro Navia, Lo Prado y Pudahuel.
<b>¿Concluido al cierre del ejercicio?</b>	No

<b>NOMBRE DEL PROYECTO</b>	Rehabilitación en drogas para personas con consumo de drogas población general.
<b>Patrocinador/financista</b>	SENDA

<b>Público Objetivo / Usuarios</b>	20 personas mayores de 18 años con consumo problemático de drogas preferentemente con esquizofrenia.
<b>Objetivos del proyecto</b>	Favorecer la inclusión social de hombres y mujeres mayores de 18 años de la zona Occidente de la Región Metropolitana con diagnóstico de consumo problemático de Drogas y/o Alcohol.
<b>Número de usuarios directos alcanzados</b>	35 personas.
<b>Actividades realizadas</b>	Terapias individuales Psicológicas. Atenciones individuales socioeducativos. Atenciones individuales ocupacionales. Atenciones a familias. Atención individual médica. Visitas domiciliarias.
<b>Resultados obtenidos</b>	100% de cobertura. 35% mantienen tratamiento. 27% alta terapéutica. 10% de derivaciones. 28% de abandono.
<b>Lugar geográfico de ejecución</b>	Costanera sur 8710A, población Los Lagos, Cerro Navia.
<b>¿Concluido al cierre del ejercicio?</b>	No

<b>NOMBRE DEL PROYECTO</b>	Rehabilitación en drogas para niños/as y adolescentes con consumo problemático de drogas.
<b>Patrocinador/financista</b>	SENDA
<b>Público Objetivo / Usuarios</b>	17 niños/as o adolescentes con consumo problemático de drogas.
<b>Objetivos del proyecto</b>	Interrumpir el consumo problemático de drogas de niños/as y adolescentes entre 10 y 18 años y sus consecuencias asociadas, a través de la implementación de un Programa de Tratamiento Ambulatorio Comunitario Intensivo.
<b>Número de usuarios directos alcanzados</b>	30 niños y niñas y adolescentes.
<b>Actividades realizadas</b>	Terapias grupales. Terapias individuales. Talleres socioeducativos. Talleres ocupacionales. Talleres con familias. Salidas recreativas. Apoyo pedagógico. Visitas domiciliarias.
<b>Resultados obtenidos</b>	100% cobertura. 73% altas terapéuticas, 13% derivaciones, 0% deserciones.
<b>Lugar geográfico de ejecución</b>	Costanera sur 8710A, Población Los Lagos, Cerro Navia.
<b>¿Concluido al cierre del ejercicio?</b>	No

<b>NOMBRE DEL PROYECTO</b>	Centro comunitario Preciosa Sangre para el adulto mayor de Cerro Navia.
<b>Patrocinador/financista</b>	SENAMA
<b>Público Objetivo / Usuarios</b>	90 personas mayores de Cerro Navia.
<b>Objetivos del proyecto</b>	Contribuir a mejorar la calidad de vida de las personas mayores vulnerables a través de la mantención o mejoramiento de su funcionalidad.
<b>Número de usuarios directos alcanzados</b>	200

<b>Actividades realizadas</b>	Talleres de: actividad física, prevención de caídas, manejo de incontinencia, entrenamiento de actividades de la vida diaria, estimulación cognitiva. Activación Comunitaria.
<b>Resultados obtenidos</b>	166% cobertura. 60% mejora sus actividades básicas de la vida diaria. 20% mejora su desarrollo cognitivo. 50% mejora el desarrollo afectivo.
<b>Lugar geográfico de ejecución</b>	Huelen 1406, Cerro Navia.
<b>¿Concluido al cierre del ejercicio?</b>	Sí

<b>NOMBRE DEL PROYECTO</b>	Visitas domiciliarias.
<b>Patrocinador/financista</b>	Fondo CARENO
<b>Público Objetivo / Usuarios</b>	120 personas mayores con dependencia que viven en la comuna de Cerro Navia y 105 cuidadoras/es familiares.
<b>Objetivos del proyecto</b>	Asistir a 120 personas mayores con dependencia severa o moderada de la comuna de Cerro Navia, a través de visitas domiciliarias semanales con apoyo material, cuidado de la salud y contención emocional, para disminuir los riesgos vitales que enfrentaron durante la situación de emergencia sanitaria 2020-2021.
<b>Número de usuarios directos alcanzados</b>	130 personas con dependencia moderada o severa y 105 cuidadoras/es familiares.
<b>Actividades realizadas</b>	Visitas domiciliarias semanales a las personas mayores con dependencia, con 2 horas de duración llevando a cabo el plan de trabajo: aseo y confort, estimulación cognitiva, estimulación física, estimulación sensorial, contención emocional, también con su cuidador/a.
<b>Resultados obtenidos</b>	92 % de las personas con dependencia severa o moderada mantuvieron o mejoraron el vínculo con sus familias y redes comunitarias en contexto de emergencia sanitaria. 100% personas mayores que requerían pañales, artículos de aseo y artículos de higiene Iso recibieron una vez al mes. 96 % de las personas con dependencia severa o moderada logran retardar su deterioro físico, cognitivo, psicológico y fortalecen su capacidad emocional agudizado por emergencia COVID 19.
<b>Lugar geográfico de ejecución</b>	Comunas Cerro Navia, Lo Prado y Pudahuel
<b>¿Concluido al cierre del ejercicio?</b>	No

<b>NOMBRE DEL PROYECTO</b>	Aprendiendo a cuidarnos para cuidar mejor.
<b>Patrocinador/financista</b>	Fondo Regional de Desarrollo Regional.
<b>Público Objetivo / Usuarios</b>	25 cuidadoras/es de personas mayores con dependencia severa.
<b>Objetivos del proyecto</b>	Capacitar a 25 cuidadoras/es de personas mayores con dependencia severa, para abordar los factores de riesgo que generan sobrecarga en el cuidador fortaleciendo las habilidades de autocuidado en las cuidadoras, para disminuir las situaciones de estrés y las malas prácticas de cuidado.
<b>Número de usuarios directos alcanzados</b>	25 cuidadoras/es familiares.

<b>Actividades realizadas</b>	Talleres de autocuidado una vez por semana, para prevenir el estrés del cuidador, como son conocer la enfermedad, su evolución, comprender los cambios de conducta, reconocer y saber gestionar las propias emociones y sentimientos, pedir ayuda cuando la necesita, recuperar la propia identidad, más allá del rol de cuidadora y buscar espacios para sí misma. Capacitación en cuidados de dos horas teóricas y dos horas prácticas a la semana para desarrollar competencia de cuidado, enfrentar de mejor manera los desafíos que el cuidado le demanda, como el aseo y confort, la asistencia en actividades de la vida diaria, cuidados de la piel, alimentación, movilización y transferencias, administración de medicamentos, salud bucal, primeros auxilios, emergencias y redes de apoyo.
<b>Resultados obtenidos</b>	Al 31 de diciembre de 2022 los resultados eran lo esperado; difusión y sensibilización, contando con 25 cuidadoras/es inscritos.
<b>Lugar geográfico de ejecución</b>	Comunas Cerro Navia, Lo Prado y Pudahuel.
<b>¿Concluido al cierre del ejercicio?</b>	No

## 2.6 Identificación e involucramiento con Grupos de interés

Grupo de interés	Forma de relacionamiento
PUBLICAS	JUNJI Subvención. SENDA ☒ Convenio de financiamiento. SENAMA Convenio de financiamiento. SENADIS Contrato de financiamiento. SUBVENCIÓN PRESIDENCIAL Contrato de financiamiento. FNDR Contrato de financiamiento.
FUNDACIONES PRIVADAS	FUNDACIÓN TRASCENDER Alianza estratégica. FUNDACIÓN CARENO Convenio de financiamiento. FUNDACIÓN EMMANUEL Convenio de financiamiento. FUNDACIÓN ITAU Convenio de colaboración. FUNDACIÓN MAS Convenio de colaboración.
EMPRESAS	THE CAT ☒ Clientes talleres laborales protegidos. VOLCAN Clientes talleres laborales protegidos. RENTAL Clientes talleres laborales protegidos. FIBROCEMENTO Clientes talleres laborales protegidos. FINNIG CHILE Clientes talleres laborales protegidos. DIPREX Clientes talleres laborales protegidos. EPIROC Clientes talleres laborales protegidos. COSTA HERMANOS Clientes talleres laborales protegidos. COMERCIAL FELIPE II Clientes talleres laborales protegidos. PASTELERIA FRANCESA Clientes talleres laborales protegidos. BIANCOLATTE ☒ Clientes talleres laborales protegidos. MEGACENTRO ☒ Trabajo colaborativo.
REDES NACIONALES Y REGIONALES	VICARÍA ZONA OESTE. ☒ Pastoral Social. RED INCLUYE Inclusión Laboral. COMUNIDADES SOLIDARIAS Miembro activo. HOGAR DE CRISTO Participación en el Directorio.
CENTROS DE FORMACIÓN DE ENSEÑANZA SUPERIOR	U. CA. RAÚL SILVA H. ☒ Centro de práctica. IPC CHILE Centro de práctica. ENAC Centro de práctica. U. CENTRAL Prácticas profesionales. SANTO TOMÁS IP Prácticas profesionales. U. SAN SEBASTIÁN Prácticas profesionales. U. DE CHILE Prácticas profesionales.

REDES LOCALES	Red integración comuna de C. Navia	Trabajo conjunto.
	Oficina del Adulto Mayor de C. Navia	Trabajo conjunto.
	COSAM Cerro Navia	Trabajo conjunto.
	CESFAM Lo Amor	Trabajo conjunto.
	CESFAM Stegger	Trabajo conjunto.
	CESFAM Albertz	Trabajo conjunto.
	CESFAM Schawarzenberg	Trabajo conjunto.
	CESFAM Cerro Navia	Trabajo conjunto.
	DIDECO Cerro Navia.	Trabajo conjunto.
	Corporación de Salud Cerro Navia	Participación en el directorio.
	Consejo Medioambiental Cerro Navia	Participación en el directorio.
	Consejo Comunal Cerro Navia	Información sobre Cerro Navia.
	Parroquia María Reina de La Paz	Trabajo conjunto.
	Parroquia Cristo Evangelizador y Solidario	Trabajo conjunto.
	Parroquia Preciosa Sangre	Trabajo conjunto.
	Casa de acogida Amigos de Jesús	Coordinación.
	Municipalidad de Cerro Navia	Servicios, trabajo conjunto.
	CRS Salvador Allende	Coordinación.
	DIDECO Pudahuel	Coordinación.
	SELP Barrancas	Trabajo Conjunto.
JARDINES INFANTILES, ESCUELAS Y LICEOS	E. Federico Acevedo 416	Trabajo conjunto.
	E. María Luisa Bombal	Trabajo conjunto.
	E. Sargento Candelaria	Trabajo conjunto.
	E. Paulo Freire	Trabajo conjunto.
	E. Herminda de la Victoria	Trabajo conjunto.
	E. Millahue	Trabajo conjunto.
	E. Treviso Girardi	Trabajo conjunto.
	E. La Alianza	Trabajo conjunto.
	J.I. Los Peques	Trabajo conjunto.
	J.I. Fantasía	Trabajo conjunto.
	J.I. Sembrando Futuro	Trabajo conjunto.
	L. Complejo Educacional C. Navia	Trabajo conjunto.
	L. Bicentenario	Trabajo conjunto.

## 2.7 Prácticas relacionadas con la evaluación y medición de la satisfacción de los usuarios

Los programas son evaluados internamente dos veces al año, al finalizar cada semestre, por resultados y por objetivos con medición de logro de indicadores. Estas evaluaciones son realizadas por los equipos y los/as encargados/as de programas los presentan a la dirección proponiendo modificaciones. El año 2022, se adoptaron también los instrumentos de JUNJI en el Jardín Infantil, en los programas que abordan la rehabilitación en drogas para adultos, niños, niñas y adolescentes los de SENDA, y en los programas de personas mayores los de SENAMA. No habiendo observaciones ni reclamos desde los participantes o familia. En los otros programas y Centros Comunitarios se abrió un cuaderno de reclamos y sugerencias sin utilizar por los participantes.

## 2.8 Participación en redes y coordinación con otros actores

Uno de los principios de la Fundación es el trabajo en redes y de coordinación con otros actores involucrados en el territorio, comprendiendo que los problemas de la comuna y sus soluciones son responsabilidad de todos. En virtud de esto los equipos de los distintos programas y de la dirección cuentan con tiempos destinados para esto. Existen varios tipos de redes con las que trabaja la Fundación, éstas responden a aquellas con las que se trabaja por temas específicos y otras de colaboración territorial o regional. Según sea el alcance de la red es qué estamento de la



Fundación Cerro Navia Joven participa.

El año 2022 mantuvimos acciones periódicas con 45 instituciones en red.

## 2.9 Reclamos o Incidentes

Existen procedimientos y protocolos para recibir, dar respuesta y tomar medidas reparatorias para casos de reclamos o incidentes. Este consiste en: recibir el reclamo o sugerencia, la entrevista directa del encargado/a de programa con educadores/as, la entrevista con participante y la realización de medidas reparatorias en el caso que correspondan.

Cuando se trata de programas financiados por el Estado, se comunica la situación al servicio que corresponde y se oficia el procedimiento aplicado y sus resultados.

Durante el año 2022 hubo dos reclamos en el Jardín Infantil y uno en Rehabilitación de drogas adolescentes. En todos los casos se abordó según el protocolo, se informó a las instituciones públicas que correspondía y se tomaron acciones reparatorias o aclaratorias.

## 2.10 Prácticas de gestión ambiental

El año 2022 iniciamos acciones de gestión ambiental, no logramos generar un plan con indicadores, tarea que quedó pendiente para el año 2023 iniciándose si una estrategia para lograr lo anterior mencionado.

La estrategia consistió en ser parte del consejo medio ambiental de la comuna de Cerro Navia y adherir a cuatro de los seis objetivos de sostenibilidad, ellos son:

- Disminuir el CO2 facilitando bicicleteros en los Centros Comunitarios.
- Aumentar las áreas verdes de los Centros Comunitarios.
- Capacitar en economía sustentable a los y las participantes de los programas y sus familias.
- Favorecer la disminución de residuos domiciliarios a través del reciclaje tanto orgánico como inorgánico.

Logramos:

- Dos bicicleteros en dos de los siete centros comunitarios.
- Cuidado de las áreas verdes en dos de los siete centros comunitarios.
- Composteras en tres de los siete centros comunitarios.

### 3. Información de desempeño

#### 3.1 Objetivos e indicadores de gestión

##### OBJETIVO GENERAL

Objetivo general	Indicador principal de gestión	Meta	Resultado
Promover la transformación social con una acción comunitaria respondiendo a las necesidades e incidiendo en la toma de decisiones para la superación de la pobreza y de la exclusión social a través del avance de un 50% del plan estratégico 2021-2024.	Al finalizar el año 2022 se habrá avanzado en el 50% del desarrollo del plan estratégico en cada línea. $(N^{***} \times 100 / 4)$	Un avance del 50% en cada línea estratégica del plan 2021-2024.	50%

##### OBJETIVOS ESPECÍFICOS

Objetivo específico	Indicador	Meta	Resultado
1.- Contribuir a la inclusión social de las personas, generando condiciones para el ejercicio de su autonomía y de trayectorias exitosas.	1.- Al finalizar el período 2022 el 100% de los programas habrán planificado y evaluado las acciones para el avance del plan estratégico. $(N \times 100 / 80)$ . 2.- Al finalizar el periodo 2022 habrá se habrá logrado la instalación de una dimensión del modelo de calidad (20% del modelo). 3.- Al finalizar el período 2022 se habrá realizado un seguimiento de la estructura de funcionamiento en un 100%.	80% de logro.	$(50 \times 100 / 80)$ 62.5 % de participantes generan autonomía según lo planificado para el año.
2.- Influir en las políticas públicas nacionales, en temas relacionados con la situación de exclusión de los sectores más pobres.	Al finalizar el año 2022 se habrá determinado el tema de incidencia pública en la que la Fundación se incluirá. $(N \times 100 / 60)$ .	60% de acciones para avanzar en la definición institucional.	$(10 \times 100 / 60)$ 16:6% de logro, se identifican dos temas que convocan a toda la fundación (financiamiento del Estado y Educación Emocional) realizándose acciones solo en la segunda.
3.- Promover la participación de familias y comunidad como factor protector	Al finalizar el periodo 2022 el 100% de los programas habrán planificado y evaluado objetivos y acciones en relación con la familia. $(N \times 100 / 80)$	80% de las familias participan en al menos una actividad por programas.	$(50 \times 100 / 80)$ 62% de las familias participaron de alguna actividad de los programas.

<p>4.- Generar las condiciones institucionales adecuadas para una gestión de calidad.</p>	<p>1.- Al finalizar el período 2022 se habrán redefinido los roles y funciones de directivos. (N*100/100) 2.- Al finalizar el período 2022 se habrán diseñado un 50% de un nuevo proceso de evaluación de desempeño. (N*100/50) 3.- Al finalizar el período 2022 se habrá diseñado un Plan de formación y desarrollo de capacidades (N*100/80) 4.- Al finalizar el período 2022 se habrá diseñado un proceso de acompañamiento a directivos y educadores/as. (N*100/50) 5.- Al finalizar el período 2022 se habrán activado ocho Soportes que requiere la nueva estructura de funcionamiento. (N*100/50) 4.6.- Al finalizar el período 2022 se contará con un plan de financiamiento que permita la sostenibilidad por 4 años de la fundación. (N años*100/4años)</p>	<p>1.- 100% de las funciones determinadas y consensuadas. 2.- 50% del proceso de evaluación de desempeño aplicado. 3.- 80% del plan de formación ejecutado directamente por los programas. 4.- 50% del diseño del plan de acompañamiento diseñado de acompañamiento 5.- 50% de soportes externos activados para el funcionamiento de la nueva estructura. 6.- 100% del plan de financiamiento elaborado para 4 años.</p>	<p>1.- (50*100/100) Se logró la mitad de lo propuesto las funciones de directivos(encargada/os). 2.- (0*100/50) No se logró un nuevo proceso de evaluación de desempeño. 3.- (20*100/80) Se logró un 25% del plan de formación desde los equipos. 4.- (0*100/50) No se logró el diseño conjunto de un plan. 5.- (4*100/8) Se activó el 50% de los soportes externos cumpliendo la meta del año. 6.- (1*100/4) 25% logrado, un plan de financiamiento anual.</p>
---	---	--	---

### 3.2 Indicadores financieros

#### CUADRO DE INDICADORES FINANCIEROS

a. Ingresos Operacionales (en M\$)	2022	2021
- Con restricciones	491.565	807.637
- Sin restricciones	35.776	157.844
<b>TOTAL DE INGRESOS OPERACIONALES</b>	<b>527.341</b>	<b>965.481</b>

b. Origen de los ingresos operacionales:	2022	2021
$\frac{\text{Ingresos provenientes del extranjero}}{\text{Total de ingresos operacionales}} \times 100$	0.0 %	0.0 %

c. Otros indicadores relevantes:	2022	2021
$\frac{\text{Donaciones acogidas a beneficio tributario(i)}}{\text{Total de ingresos operacionales}} \times 100$	13.0 %	13.0 %
$\frac{\text{Gastos de dirección y administración(ii)}}{\text{Total costos operacionales}} \times 100$	3.0 %	3.0 %
$\frac{\text{Remuneración principales ejecutivos(iii)}}{\text{Total remuneraciones}} \times 100$	19.0 %	19.0 %

## **4. ESTADOS FINANCIEROS**

### **4.1 ESTADO DE SITUACIÓN FINANCIERA (Balance General)**

31 de diciembre de 2021 y 2022

ACTIVOS	2022 M\$	2021 M\$
<b>Circulante</b>		
4.11.1 Efectivo y efectivo equivalente	2.655	29.720
4.11.2 Inversiones temporales	0	0
4.11.3 Cuentas por cobrar (neto)		
4.11.3.1 Donaciones por recibir	0	0
4.11.3.2 Subvenciones por recibir	0	0
4.11.3.3 Cuotas sociales por cobrar	0	0
4.11.3.4 Por cobrar a personas y entidades relacionadas	13.653	242.507
4.11.3.5 Varios deudores	0	0
4.11.4 Otros activos circulantes		
4.11.4.1 Existencias	0	0
4.11.4.2 Impuestos por recuperar	0	2.612
4.11.4.3 Gastos pagados por anticipado	0	0
4.11.4.4 Otros	0	0
4.11.5 Activos circulantes con restricciones		
<b>4.11.0 Total Activo Circulante</b>	<b>16.308</b>	<b>274.839</b>

<b>Activo Fijo</b>		
4.12.1 Terrenos	0	0
4.12.2 Construcciones	0	264.700
4.12.3 Muebles y útiles	0	0
4.12.4 Vehículos	8.000	23.708
4.12.5 Otros activos fijos	142.402	72.919
4.12.6 (-) Depreciación acumulada	0	47.434
4.12.7 Activos fijos con restricciones	0	0
4.12.8 Activos fijos reservados (neto)	0	0
<b>4.12.0 Total Activo Fijo Neto</b>	<b>150.402</b>	<b>313.893</b>

<b>Otros Activos</b>		
4.13.1 Inversiones financieras permanentes	0	0
4.13.2 Otros activos con restricciones	0	0
4.13.3 Otros activos reservados	0	0
<b>4.13.0 Total Otros Activos</b>	<b>0</b>	<b>0</b>
<b>4.10.0 TOTAL ACTIVOS</b>	<b>166.710</b>	<b>588.732</b>

PASIVOS Y PATRIMONIO	2022 M\$	2021 M\$
<b>Corto plazo</b>		
4.21.1 Obligación con bancos e	0	0
4.21.2 Cuentas por Pagar		
4.21.2.1 Proveedores	714	0
4.21.2.2 Por pagar a personas y entidades relacionadas	289.660	483.253
4.21.2.3 Varios acreedores	0	0
4.21.3 Fondos y proyectos en	0	0
4.21.4 Otros pasivos		
4.21.4.1 Impuesto a la Renta por Pagar	0	0
4.21.4.2 Retenciones	31.208	13.440
4.21.4.3 Provisiones	0	0
4.21.4.4 Ingresos percibidos por	0	0
4.21.4.5 Otros	0	0
<b>4.21.0 Total Pasivo a Corto Plazo</b>	<b>321.582</b>	<b>496.693</b>

<b>Largo Plazo</b>		
4.22.1 Obligaciones con bancos e	0	0
4.22.2 Fondos y proyectos en	44.216	0
4.22.3 Acreedores a largo plazo		
4.22.3.1 Préstamos de terceros	88.363	207.615
4.22.3.2 Por pagar a personas y entidades relacionadas	0	0
4.22.4 Provisiones	0	0
4.22.5 Otros pasivos a largo plazo	0	0
<b>4.22.0 Total Pasivo a Largo Plazo</b>	<b>132.579</b>	<b>207.615</b>

<b>4.20.0 TOTAL PASIVOS</b>	<b>454.161</b>	<b>704.308</b>
-----------------------------	----------------	----------------

<b>PATRIMONIO</b>		
4.31.1 Sin restricciones (libre disponibilidad)	(287.451)	(115.513)
4.31.2 Reservado para fines específicos	0	0
4.31.3 Restringido	0	
4.31.4 Interés Minoritario		
<b>4.31.0 TOTAL PATRIMONIO</b>	<b>(287.451)</b>	<b>(115.513)</b>

4.30.0 TOTAL PASIVOS Y PATRIMONIO	166.710	588.795
-----------------------------------	---------	---------

Las notas adjuntas forman parte integral de estos estados financieros.

## 4.2 ESTADO DE ACTIVIDADES

1 de enero al 31 de diciembre de 2022 y 2021

	2022 M\$	2021 M\$
<b>Ingresos Operacionales</b>		
<b>Privados</b>		
4.40.1.1 Donaciones	13.244	133.119
4.40.1.2 Proyectos	0	174.306
4.40.1.3 Aportes y cuotas sociales	0	85.537
4.40.1.4 Venta de bienes y servicios	35.574	67.361
4.40.1.5 Otros	0	97.412
<b>Estatales</b>		
4.40.1.6 Subvenciones	167.383	343.696
4.40.1.7 Proyectos	241.460	64.050
4.40.1.8 Venta de bienes y servicios	0	0
4.40.1.9 Otros	69.680	0
<b>4.40.0 Total Ingresos Operacionales</b>	<b>527.341</b>	<b>965.481</b>
<b>Gastos Operacionales</b>		
4.50.1 Costo de remuneraciones	681.795	656.263
4.50.2 Gastos de actividades operacionales	0	211.776
4.50.3 Gastos de dirección y administración	125.652	42.501
4.50.4 Depreciación	0	0
4.50.5 Castigo de incobrables	0	0
4.50.6 Costo directo venta de bienes y servicios	0	0
4.50.7 Otros costos de proyectos específicos	0	0
4.50.7 Otros costos operacionales	0	0
<b>4.50.0 Total Costos Operacionales</b>	<b>807.447</b>	<b>910.540</b>
<b>4.60.0 Superávit (Déficit) Operacional</b>	<b>(280.106)</b>	<b>54.941</b>
<b>Ingresos No Operacionales</b>		
4.71.1 Renta de inversiones	0	0
4.71.2 Ganancia en venta de activos	0	0
4.71.3 Indemnización seguros	0	0
4.71.4 Otros ingresos no operacionales	0	0
<b>4.71.0 Total Ingresos No Operacionales</b>	<b>0</b>	<b>0</b>
<b>Egresos No Operacionales</b>		
4.72.1 Gastos financieros	2.757	5.017
4.72.2 Pérdida en venta de activos	0	0
4.72.3 Pérdida por siniestros	0	0
4.72.4 Otros gastos no operacionales		2.783
<b>4.72.0 Total Egresos No Operacionales</b>	<b>2.757</b>	<b>7.800</b>
<b>4.70.0 Superávit (Déficit) No Operacional</b>	<b>(2.757)</b>	<b>(7.800)</b>
<b>4.80.1 SUPERÁVIT / (DÉFICIT) ANTES DE IMPUESTOS Y PARTIDAS</b>	<b>(282.863)</b>	<b>47.141</b>
4.80.2 Impuesto a la renta	0	0
4.80.3 Aportes extraordinarios	0	0
<b>4.80.0 SUPERÁVIT / (DÉFICIT) DEL EJERCICIO</b>	<b>(282.863)</b>	<b>47.141</b>

Las notas adjuntas forman parte integral de estos estados financieros.

### 4.3 ESTADO DE FLUJOS DE EFECTIVO

1 de enero al 31 de diciembre de 2022 y 2021

	2022 M\$	2021 M\$
<b>Flujo de efectivo proveniente de actividades operacionales</b>		
4.91.1 Donaciones recibidas	13.242	133.119
4.91.2 Ingresos por proyectos y subvenciones	167.383	371.475
4.91.3 Aportes y cuotas sociales	69.680	85.537
4.91.4 Otros ingresos recibidos	277.034	164.773
4.91.5 Aportes extraordinarios	0	0
4.91.6 Sueldos y honorarios pagados (menos)	650.219	656.263
4.91.7 Pago a proveedores (menos)	157.228	254.277
4.91.8 Impuestos pagados (menos)	0	0
4.91.9 Otros desembolsos operacionales	0	26.131
<b>4.91.0 Flujo Neto Operacional</b>	<b>(280.108)</b>	<b>(181.767)</b>
<b>Flujo de efectivo proveniente de actividades de inversión</b>		
4.92.1 Venta de activos fijos	0	0
4.92.2 Compra de activos fijos (menos)	0	0
4.92.3 Inversiones de largo plazo (menos)	0	0
4.92.4 Compra / venta de valores negociables (neto)	0	0
4.92.5 Intereses recibidos	0	0
4.92.6 Otros flujos de inversión	0	0
<b>4.92.0 Flujo Neto de Inversión</b>	<b>0</b>	<b>0</b>
<b>Flujo de efectivo proveniente de actividades de financiamiento</b>		
4.93.1 Préstamos recibidos	719.280	0
4.93.2 Pago de préstamos (menos)	253.746	0
4.93.3 Gastos financieros (menos)	2.757	2.392
4.93.4 Fondos recibidos en administración	0	0
4.93.5 Fondos usados en administración (menos)	0	0
4.93.6 Otros flujos de financiamiento	0	0
<b>4.93.0 Flujo Neto de Financiamiento</b>	<b>462.777</b>	<b>(2.392)</b>
<b>4.94.0 VARIACIÓN NETA DEL EFECTIVO</b>	<b>182.669</b>	<b>(184.159)</b>
<b>4.94.1 Saldo inicial de efectivo y efectivo equivalente</b>	<b>(180.014)</b>	<b>4.145</b>
<b>4.94.2 SALDO FINAL DE EFECTIVO Y EFECTIVO EQUIVALENTE</b>	<b>2.655</b>	<b>(180.014)</b>

Las notas adjuntas forman parte integral de estos estados financieros.



## 4.4 ESTADO DE MOVIMIENTOS PATRIMONIALES

1 de enero al 31 de diciembre

	Patrimonio de libre disponibilidad M\$	Reservado para fines específicos M\$	Patrimonio restringido M\$	PATRIMONIO TOTAL M\$
<b>EJERCICIO 2021</b>				
<b>4.101 Patrimonio al 01.01.2021</b>	115.513	0	0	115.513
4.101.1 Reservas establecidas	0	0	0	0
4.101.2 Reservas liberadas	0	0	0	0
4.101.3 Restricciones expiradas	0	0	0	0
4.101.4 Superávit / (déficit) del	47.140	0	0	47.140
4.101.5 Otros movimientos	0	0	0	0
<b>4.100 Patrimonio al 31.12.2021</b>	162.653	0	0	162.653
<b>EJERCICIO 2022</b>				
4.201.1 Reservas establecidas	0	0	0	0
4.201.2 Reservas liberadas	0	0	0	0
4.201.3 Restricciones expiradas	0	0	0	0
4.201.4 Superávit / (déficit) del	(282.863)			(282.863)
4.201.5 Otros movimientos	(167.242)	0	0	(167.242)
<b>4.200 Patrimonio al 31.12.2022</b>	<b>(287.452)</b>	<b>0</b>	<b>0</b>	<b>(287.452)</b>

Las notas adjuntas forman parte integral de estos estados financieros.

## 4.5 NOTAS EXPLICATIVA A LOS ESTADOS FINANCIEROS

### 1. Información General

a) Formación, actividades y financiamiento de la organización (incluir un breve resumen de estas materias, sin repetir las narrativas más extensas que se incluyen en otras secciones de la FECU).

La Fundación Cerro Navia Joven es una institución sin fines de lucro, con personalidad jurídica canónica su misión es la de promover la transformación social con una acción comunitaria respondiendo a las necesidades e incidiendo en la toma de decisiones para la superación de la pobreza y de la exclusión social, particularmente en las áreas de discapacidad intelectual para cuyos efectos podrá realizar todo tipo de actividades de capacitación y rehabilitación, promoción y fomento para la creación de empleos, contratación o inserción de las personas con discapacidad, educación y apoyo a la inclusión social, jóvenes en situación de exclusión y pobreza y adultos mayores.

b) Aprobación de los estados financieros (a objeto de cumplir con lo requerido por las NIIF, se debe consignar la sesión/fecha en que los estados financieros fueron aprobados por el Directorio).

Los presentes estados financieros han sido aprobados por el Directorio en su sesión de fecha de 4 de mayo de 2023.

## **2. Criterios de Contabilidad**

### a. Período contable

Los presentes estados financieros se encuentran referidos al periodo de doce meses comprendido entre el 1 de enero al 31 de diciembre de 2021 y 2022.

### b. Criterios de contabilidad utilizados (idealmente deben ser las NIIF aplicables a entidades medianas y pequeñas, señalando las desviaciones que pudiesen existir).

Los estados financieros han sido preparados en conformidad con las Normas internacionales de información financiera (NIF) aplicables a entidades medianas y pequeñas, señalando las desviaciones que pudiesen existir.

### c. Reconocimiento de ingresos

Los ingresos se reconocen sobre la base de lo devengado:

- Aportes y Donaciones
- Proyectos adjudicados en el sector público
- Proyectos sujetos a restricciones

### d. Bases de conversión y reajuste

Los saldos en USD y unidades de Fomentos incluidos en el estado de posición financiera han sido traducidos a pesos al cierre del ejercicio, de acuerdo con el tipo de cambio informado por el Banco Central de Chile, diciembre de 2022. El dólar estadounidense a \$ 859,51 y la UF a \$ 35.110.

### e. Activo fijo

La Fundación Cerro Navia Joven no posee activos fijos.

### f. Existencias

La Fundación Cerro Navia Joven no registra existencias valorizadas a su costo.

### g. Valorización de inversiones

La Fundación Cerro Navia Joven no tuvo inversiones en el periodo.

### h. Reconocimiento de pasivos y provisiones

Los pasivos son reconocidos conforme al principio de devengo.

### i. Beneficios al personal

La Fundación Cerro Navia, no asigna beneficios monetarios, si en horas y acciones de apoyo personal y familiar; se cuenta con siete días más que vacaciones legales en verano y dos en inviernos; el día del cumpleaños si es día hábil sí lo desean pueden trabajar medio día en la mañana. Se otorga el almuerzo diariamente.

### j. Arrendamientos

La Fundación Cerro Navia Joven no tiene arrendamientos.

### k. Reconocimiento de intereses

La Fundación Cerro Navia Joven no tuvo préstamos ni depósitos a plazo con intereses.

I. Clasificación de gastos

Remuneraciones.	\$M 650.219
Actividades operacionales.	\$M 56.155
Gastos de dirección y administración.	\$M 101.072

m. Transacciones que no representan movimiento de efectivo.

La Fundación Cerro Navia Joven no tuvo transacciones que no hayan sido movimientos en efectivo.

**3. Cambios Contables**

Los estados financieros al 31-12-2022 no presentan cambios en las políticas contables respecto al ejercicio mismo periodo año 2021.

**4. Estimaciones, juicios y criterios adoptados por la Administración**

En la Fundación Cerro Navia Joven, no se han hecho estimaciones.

**5. Efectivo y efectivo equivalente**

El saldo de Banco al 31 de diciembre de 2022 y 2021 se presentan a continuación:

<b>CORRIENTES BANCARIAS</b>	<b>Valores Cuentas Corrientes al 31-12-2022</b>	<b>Valores Cuentas Corrientes al 31-12-2021</b>
Banco BCI Cta 93009305	480	28.792
Banco BCI Cta 12669156 Junji	5	2.343
Banco BCI Cta 29209790 Aportes	15	85.537
Banco BCI Cta 76806871 P. Mayores	5	158
Banco BCI Cta 52665682 Talleres	2.149	214.483
Banco de Chile		0
<b>Total Cuentas Corrientes Bancarias</b>	<b>2.654</b>	<b>331.313</b>

## **6. Inversiones temporales**

La Fundación Cerro Navia Joven no tiene inversiones temporales.

## **7. Cuentas por cobrar**

## **8. Saldos y transacciones con personas y entidades relacionadas**

a) Cuentas por cobrar

<b>RUT</b>	<b>Nombre/ Razón social</b>	<b>Relación</b>	<b>Saldo M\$</b>	<b>Origen del saldo</b>	<b>Vencimiento</b>
<b>TOTAL</b>			<b>0</b>		
<b>Corto Plazo</b>					
<b>Largo Plazo</b>					

<b>TOTAL</b>	<b>0</b>
--------------	----------

b) Cuentas por pagar

RUT	Nombre/ Razón social	Relación	Saldo M\$	Origen del saldo	Vencimiento
76055126-0	Tepille SPA	Seguridad	310.747	Factura por vencer	04-01-2023
76496130-7	Soc. Consecionaria Costanera Norte	Tag	8.069	Factura por vencer	03-01-2023
76982952-0	Distribuidora ALBA SPA	Artículos de Aseo	129.976	Factura por vencer	01-01-2023
90635000-9	Telefonica Chile SA	Teléfono	15.149	Factura por vencer	20-01-2023
90635000-9	Telefonica Chile SA	Teléfono	18.383	Factura por vencer	20-01-2023
90635000-9	Telefonica Chile SA	Teléfono	23.635	Factura por vencer	20-01-2023
96591760-8	Trully Nolen Chile SA	Sanitización	171.306	Factura por vencer	20-01-2023
96945440-8	Soc. Cons. Autopista Central	Tag	37.499	Factura por vencer	03-01-2023
<b>TOTAL</b>			<b>714.764</b>		
<b>Corto Plazo</b>					
<b>Largo Plazo</b>					
<b>TOTAL</b>			<b>714.764</b>		

c) Transacciones

RUT	Nombre/ Razón social	Relación	Descripción de la transacción	Monto M\$	Cargo (abono) Estado Actividades M\$
65174743-0	Fundación Cerro Navia	Fundadora	Donación para actividades propias	289.660.314	0

**9. Activo fijo**

	Saldo inicial M\$	Adiciones M\$	Bajas M\$	Saldo final M\$
Terrenos	0			0
Construcciones	0			0
Muebles y útiles	0			0
Vehículos	0			0
Otros activos fijos	0			0
<b>Total activo fijo bruto</b>	<b>0</b>	<b>0</b>	<b>-0</b>	<b>0</b>
Depreciación acumulada	0			0
<b>Total activo fijo neto</b>	<b>0</b>	<b>0</b>	<b>-0</b>	<b>0</b>
Activos restringidos y reservados (neto)	0			0
<b>Activos fijos de libre disponibilidad</b>	<b>0</b>	<b>0</b>	<b>-0</b>	<b>0</b>

<b>Activos fijos reservados</b>	<b>M\$</b>
0	0

<b>Total Activos fijos reservados</b>	<b>0</b>
---------------------------------------	----------

<b>Activos fijos con restricciones</b>	<b>M\$</b>
0	0
<b>Total Activos fijos restringidos</b>	<b>0</b>

<b>Resumen de vidas útiles</b>	
Construcciones	años
Muebles y útiles	años
Vehículos	años

**10. Inversiones financieras permanentes**

La Fundación Cerro Navia Joven no cuenta con inversiones financieras.

**11. Obligaciones con bancos e instituciones financieras**

La Fundación Cerro Navia Joven no tiene obligaciones con bancos ni instituciones financieras.

**12. Cuentas por pagar**

La Fundación Cerro Navia Joven no tiene cuentas bancarias ni con intereses que pagar.

**13. Fondos y proyectos en administración**

Los proyectos en administración al terminar el período declarado son Subvención Presidencial, SENADIS, SENAMA y SENDA.

**14. Provisiones**

La Fundación Cerro Navia Joven no cuenta con provisiones.

**15. Impuesto a la renta**

La Fundación Cerro Navia Joven no ha constituido provisión de Impuesto a la Renta.

**16. Venta de bienes y servicios**

La Fundación Cerro Navia Joven presta servicios de Lavandería y pastelería del programa de personas con discapacidad consignados en balance.

**17. Contingencias y compromisos**

Al 31 de diciembre de 2022 y 2021 la Fundación no tiene contingencias y compromisos que deban ser revelados.

**18. Donaciones condicionales**

La Fundación Cerro Navia Joven no tiene donaciones condicionadas.

**19. Donaciones en especies**

No se hizo conversión en dinero de los aportes de donaciones en especies. Sin embargo, la recepción de éstas ayuda

presupuestariamente a las actividades que desarrolla la Fundación Cerro Navia Joven, se recibió:

- Donaciones de ropa.
- Donaciones de juguetes y material didácticos.
- Donaciones en alimentos.
- Donaciones de pañales de adultos y niños.
- Donaciones de regalos de Navidad.

## **20. Remuneraciones de los Directores, Consejeros y equipo ejecutivo**

Los miembros del Directorio de Fundación Cerro Navia Joven no perciben remuneración a excepción de una de ellas que ejerce la dirección ejecutiva de la Fundación, según consta en el acta de directorio del 8 de julio de 2022 donde se renuevan sus poderes. Su remuneración fue aprobada en el presupuesto presentado, como consta en el acta de directorio 23 de enero de 2022.

El equipo ejecutivo no compone el directorio y sus remuneraciones fueron aprobadas en el presupuesto el mes de enero de 2022.

## **21. Patrimonio**

### **a) Patrimonio inicial**

A la fecha de constitución los fundadores efectuaron un aporte por M\$ xxxxxx. Los aportes posteriores que se reciben con algún nivel de recurrencia, como "cuotas" o "aportes" de "socios", se han abonado al estado de actividades de cada ejercicio, como ingresos operacionales. Aquellos aportes esporádicos, eventualmente recibidos para solventar necesidades patrimoniales, también se abonan a dicho estado en una línea separada, como una partida extraordinaria (4.80.3).

A la fecha de constitución los fundadores efectuaron un aporte por M\$ 10.000.000. No se recibieron posteriormente cuotas ni aportes de ellos.

### **b) Patrimonio reservado**

Considerando que existen activos que, en la perspectiva de largo plazo, resultan imprescindibles para el normal desarrollo de las actividades de la organización, esta porción del patrimonio se puede utilizar exclusivamente para dichos fines. La composición de los activos reservados se resume a continuación:

	M\$
Activos circulantes	
Activos fijos (detalle en nota 10)	
Otros activos reservados	
<b>Total patrimonio reservado</b>	<b>0</b>

### **c) Patrimonio restringido**

Conforme se señala en el Estado de Movimiento Patrimonial, existen restricciones que impiden el uso de determinados activos para fines distintos a los dispuestos en su origen, según se resumen a continuación:

	M\$
Activos circulantes	
Activos fijos (detalle en nota 10)	
Otros activos restringidos	
<b>Total patrimonio restringido</b>	<b>0</b>

La Fundación Cerro Navia Joven no tiene Patrimonio reservado ni restringido.

## **22. Apertura de gastos y clasificación según estado de actividades**

### **a. Apertura de resultados operacionales según restricciones**

	Sin Restricciones	Ingresos Restringidos	Total
<b>Ingresos Operacionales</b>			
Públicos		491.565	491.565
Privados	35.776		35.776
<b>Total ingresos operacionales</b>	<b>35.776</b>	<b>491.565</b>	<b>527.341</b>
<b>Gastos Operacionales</b>			
Costo de Remuneraciones	117.782	532.437	650.219
Actividades Operacionales		58.912	58.912
Dirección y Administración	101.072		101.072
Depreciaciones			0
Castigo Incobrables			0
Costo venta de bs. y servicios.			0
Otros costos de proyectos		(170)	(170)
<b>Total gastos operacionales</b>	<b>218.854</b>	<b>591.179</b>	<b>810.033</b>
<b>SUPERÁVIT (DÉFICIT)</b>	<b>(183.078)</b>	<b>(99.614)</b>	<b>(282.692)</b>

**b. Apertura por proyectos sujetos a rendición de cuentas**

	Rehabilitación de drogas	Personas Mayores	Discapacidad	Jardín Infantil	Total
<b>Ingresos</b>					
Privados	0	0	0	0	35.776
Públicos	210.063	79.380	34.200	167.382	491.025
<b>Ingresos operacionales totales</b>	<b>210.063</b>	<b>79.380</b>	<b>34.200</b>	<b>167.382</b>	<b>526.801</b>
<b>Gastos Directos</b>					
Costo de remuneraciones	159.663	82.181	55.132	135.356	650.219
Actividades Operacionales	0	0	0	0	58.912
Dirección y	0	0	0	0	101.072
Otros	0	0	0	0	0
Indirectos	0	0	0	0	0
<b>Gastos operacionales totales</b>	<b>159.663</b>	<b>82.181</b>	<b>55.132</b>	<b>135.356</b>	<b>810.203</b>
<b>SUPERÁVIT (DÉFICIT) OPERACIONAL</b>	<b>50.400</b>	<b>(2.801)</b>	<b>(20.932)</b>	<b>32.026</b>	<b>(283.402)</b>

	Uso General	Total
<b>Ingresos</b>		
Privados	35.776	35.776
Públicos	0	491.025
<b>Ingresos operacionales totales</b>	<b>35.776</b>	<b>526.801</b>
<b>Gastos Directos</b>		
Costo de remuneraciones	217.887	650.219
Actividades Operacionales	58.912	58.912
Dirección y	101.072	101.072
Otros	0	0
Indirectos	0	0



<b>Gastos operacionales totales</b>	<b>377.871</b>	<b>810.203</b>
<b>SUPERÁVIT (DÉFICIT) OPERACIONAL</b>	<b>(342.095)</b>	<b>(283.402)</b>

**c. Apertura de actividades por área (opcional)**

No aplica

**23. Hechos relevantes**

Al 31 de diciembre de 2022 la Fundación Cerro Navia Joven no tuvo hechos relevantes que señalar.

**24. Eventos posteriores**

La Fundación Cerro Navia Joven no tuvo eventos posteriores que señalar.

## **5. Informe de terceros**

### **Opinión de los auditores independientes**

No hubo auditores externos.

## 6. Manifestación de responsabilidad de la Dirección

Los abajo firmantes se declaran responsables respecto de la integridad y veracidad de la información incorporada en el presente informe anual, referido al 31 de diciembre de 2022:

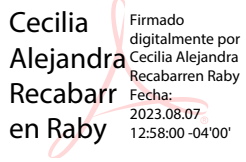
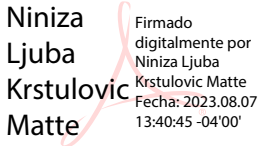
Nombre	Cargo	RUN	Firma
Cecilia Recabarren Raby	Presidente del Directorio	9.238.664-3	 Firmado digitalmente por Cecilia Alejandra Recabarren Raby Fecha: 2023.08.07 12:58:00 -04'00'
Niniza Krstulovic Matte	Directora Ejecutiva	9.441.356-6	 Firmado digitalmente por Niniza Ljuba Krstulovic Matte Fecha: 2023.08.07 13:40:45 -04'00'

En caso de no constar firmas rubricadas en este documento electrónico por favor marque la siguiente casilla:

Las firmas constan en documento original entregado al Ministerio de Justicia

Fecha: 31 de Julio de 2023

## **ANEXOS**

No hay anexos